朝鮮日報
號外
十九日夕刊八面

社說

日本財界의前途

經濟的困難은엄슬것이다

一

日本의政爭 總選擧戰은 月餘의 準備行程을 것처서 이제야 選擧期日은 一日을 압두고 自然의 絶頂에이르럿다 與黨인民政黨이勝할는지 野黨政友會가 勝할는지 推斷을 不許하는바이지마는 그第一黨地位의 獲得을爲한 兩黨의努力은 實로 興味잇는 한成敗的이다 兩黨은 實際에 잇서서 數的으로 伯仲하고 勢力上으로 他의 멀리不及하는 對立物이나 各黨은 다必勝을 期하고잇다 그리하야 그必勝을期하는 各黨의 選擧民衆에 向하야 標榜하는 公約은 스스로 現下의日本이 當面한最重大問題에 重點을 두게된다 財界退勢의 轉回를圖하고 民衆生活의 深刻한苦痛을 緩和하라는것을目的하야 그로써政議方案의 主題目을 삼고잇나니 이에잇어서 一般財界人의 神經도 또한過敏을 未免하는듯하니 그政戰의 結果如何가 果然 日本의經濟界에 얼마만한影響을 줄것인가

二

現下의 日本經濟界는 그不況이 極히深刻하다現內閣이成立된以來 經濟困難을 大膽으로提唱하야 오직努力을여긔에 만傾注하얏다 그리하야겨우金解禁을 斷行한제가 一個月前의過去인 今日이라 그緊縮政策의過程은 이제겨우 第一步를 踏出하야 그經濟國難의對策은 民衆生活의 巨大한犧牲을 材料로하야 實行되고잇스니日本國民의 最大한政治的期待가 그實生活에對한 苦痛의緩和에 잇슬것은 勿論이라 이選擧의 期에만限하야 民衆의意思와要求를 아주無視하지 못하는旣成政黨의 政策綱目의 主題가 民衆의實生活에 가장關聯되는 財界의 挽回로써內容을삼는것도 奇怪한現象이 아닐것이다

三

그러나 世界의經濟界가 이미그러한바이지마는 日本의經濟界가不況에陷한것은 決코一朝一夕의 突發的事實에 基因함이아니라 大正年間의 原因의 오래蓄積한 한結果이다 이는 一時의 政策으로써 또는人爲的의 한刺戟으로써 그挽回의 可能할바가아니니 그問題의오로粗鋼하야 그根本的解決에 한力量을 간는 跨張的抱負와假構的公約은 그實際의實行과는 너무나隔遠할것이다 此에關하야政友會總裁의 標榜하는不況對策이야말로 그의適切한實例일것이니 그方法의如何는말할수가잇다하며 또한補充할만한資源은 勿論이오그內容의如何를말치도안는五千萬圓의減稅가 可能하다는것이다 選擧期에臨한旣成政黨의無責任한 標榜은大槪이와가틀것이니 그選擧期의公約이라는것은 그壽命이投票期日後에는 스스로消滅하고마는것이다 民衆의 覺醒을要함의얼마나切實한事例일가

四

그러나 今次의 選擧戰에서 政府與黨이 勝利를得한다면 問題는 極히簡單할것이다 政策上의變動은 업슬것임에 財界는現勢의그대로 推移를繼續할것이다 그러나 政府與黨이 敗北한다하면 勿論政策上의變動을 未免할것이나 政友會가 旣成政黨인以上또在來의名實不相符하는 實績까지 所有한政黨인以上 今日의同會가 標榜하는 그將來의執政方策인 政綱으로도 豫測할수업는바이지마는 그勢下에서는 從來의傳統政策인 積極策을그대로襲用하지는 못할것이다 現行하는 民政內閣의 經濟政策이 반드시 그宜를 得한바도아니지마는 이미金解禁을 斷行하야 最近의日本經濟狀勢에 적지아니한 變動을 이르키고잇는 이때라 緊縮을 後繼하는積極策은 困憊한經濟界의趨勢를 다시逆轉할것이니 그가或一時的方便 人爲의刺戟은 될수잇슬는지 모르나 決코 今日의經濟的難局을 打破할에 必要한得策은되지못할 外닭이다 今日의民政黨의緊縮策은 비록民衆의 實生活을 크게犧牲하는바이나 그幹의業醫을爲하야 根을蘇生하라는根本的矯正策이라할수잇는바이니 今後의日本政局이 選擧의 結果에依하야 如何히變動될지라도 經濟界에밋치는 影響은 그리크지못할것이오 不過할것이니 日本財界의 客觀的情勢는 이미規定한今後의 政策範圍를 버서나지못할것이다

對蔣絶緣을絶叫하는 閻氏宣言近近發表

執監委員을새로選擧코 新政府樹立을圖謀할터

(北平十八日電) 閻錫山氏는今明日中中央政府를否認하고蔣介石氏와絶緣을絶叫하는同時에새로執監委員을選擧하야新政府樹立을圖謀할터이라고宣言할模樣인바宣言의大要는左와如히될터이다
「余는玆에第一、二、三期의執監委員中으로共産黨員을除外하야國民黨幹部會議를開하고投票로써第四期委員을選出한後一切問題를解決하겟다」

六十團을動員시켜 津浦線側面을擊衝

(北平十八日發) 山西軍事機關의確實한消息에依하면閻錫山氏는本日全軍九十六團(十二師)中六十團(七師半)에動員令을發하얏다는바津浦線의側面을衝코저大名方面에集中을終了한바閻錫山氏는二十個團을豫備隊로하고殘餘의十六團으로써治安維持에當하게되엿다더라

山西軍의軍資充分

(北平十八日發) 山西軍의軍資는時公債二千四百萬元及關稅收入月額百五十萬元鹽稅收入二百萬元其他雜稅를合하야一千萬元合計三千七百萬元에達하야山西軍全兵力十個師團의每月軍費三百萬元平均으로能히一年을支持할수잇다더라

閻氏通電에 河南雜色軍도贊成

韓軍開封에集中

(北京十六日發) 開封來電에依하면河南四十萬의雜色軍의各代表는目下開封에雲集하야韓復渠氏와政治軍事問題에對하야協議한結果閻錫山氏의十日附通電에對하야는全體로贊成한다는通電을十七日에發하기로決議하고二十日부터全部가總動員하는同時에閻氏에게決然히武裝的平和維持를電請하기로決定하얏다고 그리고石友三氏는十四日에碣山으로隴海線視察의路에赴하면서石氏軍의大部分은歸德에의集中을終了하엿고韓復渠軍은開封、蘭封一帶에集中하는中이라더라

西北軍의主力을 湖北方面에集中

孫良誠氏指揮下에

(北平十八日發) 西北軍은全軍의三分之二를湖北方面으로向케하고三分의一를隴海線에出動하게하야孫良誠氏指揮下에鄭州以西를擔任하고잇다 그外馮玉祥氏는山西縣安村에在하야一切의軍事指揮權을鹿鍾麟에게委任하야閻錫山氏가北平入城할時同行되리라더라

西北軍先鋒 鄭州到着

對山西連絡도完成

(北平十八日發) 山西軍事機關消息에依하면隴海線에出動한西北軍의先鋒隊는十八日鄭州에到着하엿다이는山西、西北兩軍의連絡完成을證左함이다

米公使南下

法權問題審議次

(北平十八日發) 亞米利加公使『엘손』氏는十九日午後發津浦線으로南京에赴하야三、四週間滯在豫定으로國民政府側과領事裁判權撤廢問題의正式審議를開始할터이더라

英米佛會議 無期延期

佛內閣總辭職으로

(倫敦十八日發) 佛蘭西側七十二萬噸要求를中心으로한英米佛三國會議는本日再開할豫定이나佛蘭西內閣辭職으로無期延期가되엇다이에對하야英國側代辯者는말하되
「佛蘭西內閣의總辭職으로軍縮會議의全體的正式會議와一般的事項의決定은不可能하게된듯하다 따라서今後의會議는佛蘭西內閣成立까지는今週頭부터本幕으로드러간日英米三國會議에集中될것이다」

福建省反蔣軍이 南京의背後를威脅

中央軍三千名杭州로急遽輸送

俄然戰雲이橫溢

(上海十八日發) 政局이날로緊張하야가는이때에福建省政府에對하야『쿠—데타』를斷行하야福建의實權을掌握한盧興邦一派는閻錫山系에通謀하고잇는듯하며南京側의虛隙을타서福建에서陸路浙江으로侵入하고다시江蘇省을攻略코저하는形勢에잇다 萬若福建의反蔣軍이北上하는時는南京의背後를威脅함이될으로蔣介石氏는昨夜南京에잇는中央軍兵卒約三千名을浙江省杭州로輸送한바此等軍隊는今朝來上海에到着하야滬杭甬鐵道로繼續南下하고잇슴으로갑작이臨戰氣分이橫溢하여잇다

山西軍이 同文館封鎖

(北平十八日發) 山西軍은本日國民政府의同文館、及市機關總指令部公署를封鎖하얏더라

對露斷交說 佛政府否認

오히려反對할터

(巴里十八日發) 『달듸—』總理가勞農政府와의外交關係斷絶의處置를取할는지도모른다는說에對하야政府當局은此를否認하고左와如히語하더라
對露關係斷絶의議決이下院議員으로부터提出되엿스나政府는反對할것이다

『포』氏再起說

佛後繼內閣은 大統領『두』氏가慫慂

(巴里十八日發) 佛蘭西內閣後繼問題에關하야當地政界一般의觀測에依하면『두메르그』大統領이前首相『포앙카레—』氏의內閣組織을求하고軍縮全權인『달듸—』氏로各各入閣한新內閣을組織케할터이라고한다 그러나最近매우健康을害한『포앙카레—』氏가이를承諾할如何는疑問이되어잇지안흐나氏自身이組閣할意思가업는바아닌形勢이니 어떠튼간에政局不安定이繼續되리라더라

『두—메르그』大統領은『달듸—』氏에게再組織을命할意向을側近者에게漏洩하얏다더라

比島獨立問題에 『루』氏가反對提唱

米國의面目失墜라고

(華府十七日發) 『니고 라스 루—즈벨트』氏는亞米利加上院의比律賓獨立問題諮査委員會에서左와如히力說하엿다
比島의獨立은極東의不安定을招來하는것으로比島에獨立을與함은恰似이불밋헤잇는火藥箱을던지는것이나다름업는것이다 亞米利加는임이中國에對한門戶解放主義로써極東에對한地步를確定하엿슴으로새삼스러히後退한다는것은米國이極東에머물기를슬혀하는가或은두려워하는가하는感想을주어世界에對한面目을失墜하는것이다

調印을終了

發表는佛國調印後에

法院改造新協定

(上海十八日發) 上海臨時法院改造新協定은昨夜五時南京에서中國과列國과의間에調印이終了되엿다調印國은英米和蘭諾威伯西『부라질』等五個國으로佛蘭西는訓令이未着인까닭에아즉調印치안혼것이라 協定全文은佛國調印後에發表되겟더라 는臨時閣議를發表키로決定한바目下佛國全權『달듸—』氏가病氣로因하야巴里로부터歸來치안혼까닭에調印은일러도十九日以後로될模樣이더라

伊國未久에 聲明發表

十九日以後일듯

(倫敦十七日發) 確實한筋에依하면伊太利는[illegible]

『달』氏再組閣 不肯形勢

急進黨에맛길意向

(巴里十七日發) 아직도病床에잇서面會禁止中인『달듸—』氏는新內閣組織에對하야그다지興味를갓지안흐며急進黨에게組織시키려는意向을 가지고잇다 그러나

米國側主張을 日本側이强硬反駁

六割强要는不戰精神背馳라고

三國會議의情勢

(倫敦十七日發) 十七日의三國全權會議의結果는各關係國이各方面의情報를綜合하면若槻日本全權의態度는가장强硬하야特히六割說을反駁하고七割을主張한點에對하야米國側으로하야금當惑케하엿다 日本의七割要求는國防上最少限度로日本이七割에滿足하려는所以는全然『켈록』不戰條約에忠實하려는것으로日本이他國을威脅하려는것은안이다 그런데도不拘하고米國은日本으로하야금恒常他國의威脅을밧게하려는것이다 이는不戰條約의精神에反하는것이다하고若槻全權은强硬히反駁하엿는데同會議가長時間에亘하엿스나彼此의主張은距離가아즉接近되지못한氣色이엇다 但主力艦代艦建造期를一九三六年까지延期하는件은이미三國의意見이[illegible]하야新主力艦建造問題에對하야서는日本全權은依然히反對態度를堅持할模樣이라고보이더라

日本側이反對한要點

[illegible]과六割問題

(倫敦十八日發) 『데일리 그라픽』紙는十七日會議에關하야左와如히報道하엿다
一、日本에八吋砲巡洋艦八隻七千噸級六隻을[illegible]
一、日本에對한輕巡洋艦六割比率配當의亞米利加案에反對하야亞米利加는日本海軍을過히弱小케하야他國의威脅을感케한다는立場에서此를反對하엿다

三千萬金을投하야 遠東五大都市計劃

外債不可能이면自力으로決行

勞農政府가設計中

(哈爾賓十七日發) 黑龍沿海州方面의浦鹽以下主要都市를勞農米都市와同樣으로작만하려는計劃이莫斯科政府의腹案으로되엿다는바問題는對策에苦心中인모양이다 勞農聯邦으로서는우선資本金關係로政府는外國資本의投資를歡迎하야資本主義國家의利權請負家에게맛기기로한模樣이다此等都市計劃은電車水道瓦斯電氣下水道의設備를하려는터인데計上된豫算額은
電車六百萬金留 上水道三百五十萬金留 電燈二百萬金留 瓦斯四百五十萬金留 下水道三百萬金留로合計二千九百萬金留가잇스면一旦文明都市가建設될터인데그中浦鹽十一萬人口를爲하야市의豫算은三百萬金留로三十二個所의工業團體組織도考慮中이다政府는外資가드러오지안는다면一九三〇年부터五個年計劃으로沿黑都市의面目을一新하야歐亞直通連絡의世界的幹線路로붓그럽지안케할決心이라더라

『레』佛全權歸國

招電을밧고

(倫敦十八日發) 佛國全權『레—구』氏(前內閣海相)은昨夜招電에依하야十八日午後四時歸國케되엇는데軍縮事務는駐英大使『후리유—리오—』全權이首席代理로서處理하게되엿다然이나軍縮事項의決裁는暫時中止하게되리라더라

遂不成立

火曜會反對로

軍縮聲明問題

(東京電) 貴族院公正會의提唱에依한各派共同對海軍軍縮會議聲明은各派의考慮한바이엇스나火曜會는各派보다卒先하야十八日『日本主張貫徹을期코저共同聲明을하는趣旨는贊成이나我全權의態度는國民의與望에副하는同時에會議도아즉序幕에不過한즉이際聲明을發하야全權의行動을拘束함이업도록考慮하여야한다』고決定한後各派에는時期尙早란理由로參加를拒絶하기로決하엿다 이結果本日聲明問題는不成立된模樣이더라

行衛不明이든 『보』氏死體發見

(씨아틀十七日發) 『부레마—』涼軍無電局報道에依하면行衛不明中의亞米利加飛行家『아이엘슨』氏의同乘者인『보—란드』氏의死體는西伯利亞에서破壞된機體의附近에서發見되엇다더라

新換算率適用

三日頃某免方針

(東京電) 中國의海關稅金建制는二月부터實施될新海關金單位一、五〇이三月十六日以後는一〇七五換算으로變更되게되여잇슴으로同日以後金建에依한實價的增稅되는[illegible]十八日到着한新電報에依하면新換算率適用을免할[illegible]에는輸送船舶의貨物은二月十五日午后四時까지中國諸港에入港手續을完了할必要가잇다더라

總決算을압둔 各派當選豫想

民政第一黨은確實

無産派는十四名內外

(東京電) 選擧戰의總決算은드디어明日에切迫케되엿다各派가모다死力을다하야決戰은이제最後의白熱化를보게된바此際與黨인民政과野黨政友及無産諸派는如何한情勢를豫想하고잇는가
▲民政 은各支部의電報를綜合하야이미二百二十名은確實하다고보고잇스며
▲政友會 는이미百五十四名은確實하다고보고其他當選圈內에서彷徨하는者七十一名中으로그中十八日午後本部에達한情報에依하면四十一名은當選確實하다고보아結局政友會는目下의情勢로百九十九名은當選確實하다고보는中이다
▲無産黨 은十八日까지의情報에依하야各無産黨本部가當選確實하다고보는者가左의十四名이다
◇社會民衆黨
安部磯雄(東京二區) 片山哲(神奈川二區) 鈴木文治(大阪四區) 西尾末廣(大阪三區) 龜井貫一郞(福岡二區) 小池四郞(福岡四區)
◇日本大衆黨
加藤勘十(東京五區) 松谷與二郞(東京六區) 河上丈太郞(兵庫一區) 杉山元治郞(大阪五區) 淺原健三(福岡二區) 吉田賢一(兵庫三區)
◇勞農黨
河上肇(京都一區)
◇全國民衆黨
田萬淸臣(大阪一區)

逐鹿戰白熱化로 違反罪激增

各處에서續續起訴

件數만二百八十餘

004625

(東京電) 十七日外지의報道에依하면全國의選擧犯罪件數는二百八十三事件關係人員六百二十五名으로前日發表보다百七件二百六十七人을增하얏고犯罪內容으로는買收가第一位를占領하얏더라
(岡山電) 岡山縣兒島郡甲浦村에서高草派의違反事件이發覺되여昨日부터十八名을取調하야內五名은金錢供與、戶別訪問으로起訴되고그우에都窪郡常盤村에는選擧違反事件이發覺되어檢擧에着手한바相當히擴大될模樣이요또淺口郡西阿知町에小谷派의違反事件이發覺되어運動員七名은十八日買收罪로起訴되여玉島區裁判所의公判에附하야卽日罰金五十圓以下의罰金刑에處罰되엿더라
(大分電) 當地選擧界는肉彈戰으로드러가政民九候補가必死의奮鬪를繼續中인바俄然政友派某候補의運動員現縣會議員廣瀨彥太郞氏等六名이某候補의손으로부터莫大한軍資金을바더買收行爲에使用하려하얏든바檢事局의神澤、後藤兩檢事가連日活動한結果判明되어十八日各關係者의家宅捜索을行한結果證據物件으로反對派縣議員家에서不少한紙幣를押取하얏다今日의形勢로보면本縣은勿論全國的으로도稀有의大事件이라하야驚愕中이더라

政友大分支會 家宅을捜索

(大分電) 大野郡地方의政友派選擧違反事件은旣報와如한바十九日大分檢事局金澤檢事는警察署員과함께政友支部의猛烈한家宅捜索을하는一方支部幹部被疑者를비롯하야同派自派等도他의嫌疑로一齊家宅搜索을受하고更히別府中津市의同派自派等도모조리家宅搜索을受하엿스니此는同派의大大的投票買收事件이發覺한것으로關係者는全縣에亘하야空前의大檢擧라하며此에依하야同派今次의選擧는敗北할수밧게업는窮境에陷入하여잇다

必死的努力으로 民政黨最後의奮戰

二百四十五名을目標로

(東京電) 民政黨의計算인當選確實者는二百十五名乃至二十名에達하고此外當落의境線에잇는者八十名을算함으로本部에서는今日을最後로하야必死的으로此八十名中에서三十名以上의當選者를獲得하야總計二百四十五名以上의絶對過半數를得코저成算하고잇다 그리고同黨에서는政友會中當選確實者는百二十四名 此外當落境線에잇는者百餘名으로이中七割의高率을豫想하드라도百九十四名當選에不過하다고보고잇다 따라서十九日確定한名義로最後의激勵電報를全國의各候補에게打電키로되엇다더라

淺原氏演說會에 暴漢七八名亂入

(八幡電) 福岡縣木屋瀨町八千代座에서十八日午後一時에開會된福岡二區淺原大衆黨公認候補政見發表演說會會場內에同二時頃七八名의暴漢이日本刀를빼들고亂入하야會場은大混亂에陷入케한事件이잇섯다 淺原候補는無事하엿스나右事件은八幡으로向하엿스나右事件에對하야知事警察部長以下의責任問題가惹起되지아늘가注目된다더라

伯林共産黨本部 警察이家宅捜索

群衆과의衝突도數次

(伯林十八日發) 共産黨騷動으로警察은共産黨本部赤旗新聞社를搜索하고敗回群衆과衝突하엿스나 밤이되든後에야解散되엇다더라

八面錄

○逐鹿戰이白熱化해가니外、買收妨害等違反事件도못지안케激增
○이래저래회마리판이니、아모짓이라도다해보겟다는셈인가
○그러나、『사슴』대신에、콩밥군이만히진다면、그아니딱한일?
○얼마前、文川서는、協同組合賣店을、閉鎖한일이잇섯고
○最近德山서는、協同組合創立外지禁한일이잇섯다
○閉鎖이나、禁止이나하기前에、協同組合이、무엇인지、아는지? 모르는지?
○警察當局者自身의、初步經濟知識普及이必要

人事消息

▲申興雨氏(中央基督敎靑年會總務) 米國宣敎協會의招請으로米國各地에巡廻講演을마치고十九日午后七時에京城驛着歸國
▲朴文氏(大衆公論社營業局長) 十八日夜列車로社務를帶하고黃海道方面에

阿片事件에 某前大官關聯

(大連十九日發) 第二의阿片事件으로天下의耳目을聳動케한『明答』이니『某』事件은大連地方法院高井檢察官의取調中인데當時日本에잇든[illegible]으로全國에手配를하는同時大連警察署刑事를日本으로派遣하야搜査中이나아즉逮捕되지안엇스나取調의進捗에따라一味의罪狀이明白케되고關係者一部田中三樋小松茂、川上忠男、河村統治、鎌田勝三平、谷勝吉、松內龜太郞、米澤萬次郞의八名은十七日起訴豫審에廻附되엇스나一味中現在立候補된某某等에對하야는二十日總選擧終了를기다려取調를開始할豫定임으로事件은더욱擴大되어某前大官의身邊에外지波及되리라더라

中央自動車硏究所
運轉手養成
學費低廉 期間短縮 責任敎授設備完全
入學案內書申込無代進呈
京城府鍾路[illegible]一五一番地

半島自動車學院 生徒募集
●學資三十圓으로免許得할때까지 ●小學校卒業程度
速成科 特別科 本科
二錢切手封入規則請求
京城鍾路三丁目九
後援 서울運轉手俱樂部

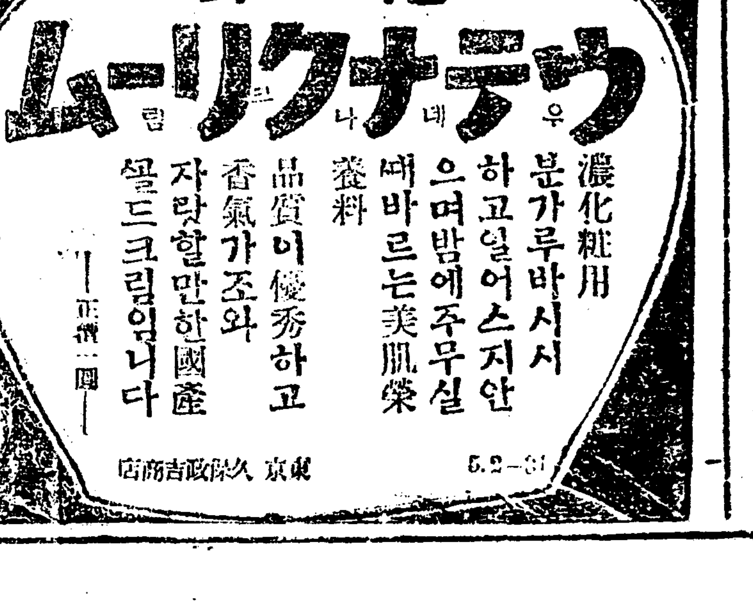

好壽敦女子高等普通學校 生徒募集
一學年約百名 出願三月三日限
入學試驗 三月五、六、七日(開城)

警城漢陰
萬人에膾炙되는警城漢陰의趣味津한傳說其數千百을無漏蒐集한眞無類의諧謔的事實
定價七十錢 送料四錢
京城府仁寺洞一二八番地 振替京城一五六九五番
文光書林

染料原料專賣
京城府花園町九十七番地
染料原料 高級製品商 食用染料
東華洋行
電話本局三九九二番 振替京城一二四〇三番

淋病界驚異
服用數時間後부터効力이生함
二日內服無効時는絶對責任返金
임의全世界에普及된決定的徽毒根治名藥(六〇六號)는斯界에最高權威者獨逸『エールリッヒ』先生께서發明하엿고또昨年에同氏高弟『ベムッ』博士는淋菌에對하야大特徵을有한實로想像키도어려운大名藥을發明하엿슴니다 이藥은淋菌의殺菌的强大無比한原藥에日本九州別府溫泉의家傳秘法을合理的으로配合하야間接傷害의絶對防止로完成된本淋藥은本邦에서도臨床的으로또는動物實驗等으로其眞價를諸博士大家에게證明推奬함에依하야服用數時間後偉大한効力에發生을豫定하게되고또淋症과慢病等은無難히根治되며如何한慢性이라도別로問題가되지안슴니다 本藥을服用한以來多數實驗한바아즉無效하다는批評은듯지못하얏슴니다 何如間百聞이不如一見이오니此病으로苦痛呻吟하시는諸氏께서는勿失此機하시고速速이試驗하시오 萬一二日間服用하신後効力의希望이無할時는藥箱에添附한責任保證書와如히確實히代金全部를返送하겟사오니安心하시고服用하시며一日이라도速히全治되시거든其神奇한効果를널리世間同病患者에게宣傳하시와勸誘하야주시옵기를願합니다
定價 慢性濃用五圓 急性三圓 送料先金無料代引卄錢
朝鮮總發賣元 京城府本町四丁目一〇〇
ルミヤ商會

嚴重한警戒裡에 光州學生公判開廷

雲集한傍聽人으로法廷內外混雜

십구일광주지방법원대법뎡에서 관계변호사이십여명의열석으로공판개뎡되다

被告四十九名全部出廷

◇光州에서 本社特派員 朴尹錫 發電

십년이래처음인대사건으로 조선학생만세사건(朝鮮學生萬歲事件)의발단지(發端地)로최초의충돌이니러난곳인만큼 세상에비상한시청(視聽)을끌고잇는 광주고등보통학교(光州高等普通學校)와 광주농업학교(光州農業學校)생도박형긔(朴炯琦(二三))등사십구명에대한 보안법위반사건(保安法違反事件)의 속행공판(續行公判)은 예정과가티 십구일오전열시부터 광주지방법원(光州地方法院)형사뎨일호법뎡(刑事第一號法廷)에서 목촌재판장(木村裁判長)심리와 삼전(森田)김(金)량판사배석(陪席)과 주정검사(酒井檢事)립회하에 개정되엇는데 이사건을변호코저 경성(京城)으로부터는 대구(大邱)목포(木浦)기타여러곳으로 참집한변호사 김병로(金炳魯)리창휘(李昌輝)강세형(姜世馨)리인(李仁)한상억(韓相億)김완섭(金完燮)서광설(徐光卨)기타제씨등이십여명에달하여 광주지방법원개설이래 처음보는대광경을일우엇다 그리하야이날새벽부터이 대공판을보고저 몰려드는사십구명학생의 부모형뎨들을위시하야 각디에서모혀든일반방텽인으로 법뎡내외는 실로근래에볼수업는 대혼잡을일우엇스며 경찰당국은만일을념려하야 광주시내각요소요소에엄중한경계망을느리고 법뎡내외는정사복경관으로물샐틈업시 그대로텰통가튼경계하에공판은개뎡되엇다

被告氏名

高普五年 朴炯琦(二三)
高普三年 吳鍾弼(二〇)
高普五年 閔泳興(二三)
高普二年 任漢吉(一八)
高普三年 張錫鎬(二一)
高普五年 崔熙善(二一)
高普三年 金毅源(一九)
高普二年 鄭錫奎(一九)
高普五年 金相煥(二二)
同 金容大(同)
同 金普燮(二〇)
高普二年 具龍佑(一六)
高普四年 尹敏夏(二三)
同 金大元(二一)

高普二年 鄭相烈(一八)
高普五年 金時員(二二)
高普四年 金戊三(同)
高普二年 李仁揆(一八)
高普四年 朴錫垣(二二)
同 康潤錫(二〇)
高普五年 蔡奎鎬(二三)
同 文學淵(二〇)
同 車世英(二三)
高普二年 黃南玉(一八)
高普三年 方鏞烈(二〇)
同 朴仁喆(一九)
同 李俊鎬(一九)
高普二年 鄭周永(二〇)
高普五年 崔秉浩(二〇)
高普三年 吉貫南(二〇)
高普四年 尹在炳(同)
同 奇會俊(二一)

同 金吉根(二三)
高普二年 高光信(一八)
同 崔佳峰(一九)
高普三年 鄭泰麟(同)
同 金炳基(同)
高普四年 金容俊(二一)
農校五年 崔泰俊(二四)
同 金向南(二一)
農校三年 金安鎬(一九)
同 金東燮(同)
同 金三錫(二〇)
同 安萬洙(一八)
同 崔祥乙(同)
農校二年 姜文燮(一九)
同 金鄕南(二〇)
同 李丁雨(一九)
農校四年 曹吉龍(二一)

十四被告의事件分離에 金普燮抗議提出

讀書會가잇다고再審理하려하여 이에대한엄중한항의를제출하엿다

◇注目되는分離問題

개뎡벽두에피고사십구인중다음과가튼열네사람은시위(示威)폭행(暴行)등죄명에만해당한것이아니라 이번사건을 발단(發端)을하야 경찰에서는 이와가튼학생운동의 배후(背後)에는 그행동을조종하고 또교사(敎唆)하는무엇이잇스리라는추측에서 미검거한학생에대하야엄중한취조를 진행한결과 고등보통학교(高等普通學校)생도들이사회과학(社會科學)연구를 주지로한독서회(讀書會)가잇다는것을발견하고 다음열네사람은 그독서회관계자라하야 치안유지법(治維法)위반으로 예심(豫審)에넘긴이후 한번도 심리를하지안코 예심진행도하지안코 사십구인의 원사건과는분리(分離)하야 이것은이것대로 또독서회에관한 치안유지법위반은 그대로두어 이번공판을 치른후 또다시 치안유지법위반으로 예심을진행하야 또한번더 공판(公判)을 늣게하려는사실을 에대하야 피고김보섭(金普燮)이가 재판장에게 항의(抗議)를제출하엿더라

治維法違反으로 分離된被告

씨명은여좌

▲金相興▲金普燮▲尹敏夏▲金大元▲金戊三▲朴錫垣▲文學淵▲尹在炳▲金炳基▲金容俊▲姜文燮▲金鄕南▲李丁雨▲曹吉龍

傍聽못하고 섭섭히도라간 다수한사람들

이날(십구일)사람거가는겨울바람이아즉도살을어일만큼쌀쌀하고흐리엇다 지난십일 제일회때비심리에서 뭇결가티 부자유한방청석에서 잠시그 사랑하든아들의얼골을보고 다시이날 오기를손곱아 기두리든 이속행공판조차 (구인의 다수피고들의 좌석을처한비에 더욱방청인조차 제한하야 밀리쉬운 그가족들중에는 방청석에들어가지도못하고 눈물먹음은얼골로도라간이가만엇더라

李仁辯護士가 面會한廿一人

▲鄭相烈▲任漢吉▲高光信▲具龍佑▲黃南玉▲金毅源▲崔祥乙▲金大元▲金三錫▲安萬洙▲金向南▲金普燮▲金相奐▲金吉根▲康潤錫▲金戊三▲曹吉龍▲金安鎬▲金炳基▲朴錫垣▲金容俊

私食差入하는 母姉들의情景

비극중의비극

탱탕한철장에서 사랑하는 아들과뎨의밥의사식을 차입하기 위하야 매일삼시로 그아들과남에게 먹일밥을을하야가지고 누의와어머니들이 밥을들고 보기만하여도 몹시한중부소문압해서 쇠문을통하야 들고나오는사식(私食)그릇을고대하는현상은 실로비극(悲劇)중비극이라하겟더라

光州全市街에 嚴重한警戒

만일을념려하야엄중경계 公判前日부터光州署에서

이중대사건의 공판개정을 압두고소관광주경찰서(光州署)에서는공판일리는하로전부터 전시(全市)에경계망을느리고 이들사십구인의학생 공판에 또한모종의 불상사가 생기지안흘가하야만일을경계하는중이라더라

今般事件 參考條文

대개아래와갓다

一、刑法第二百四條 人의身體를傷害한者는十年以下의懲役又는五百圓以下의罰金或은科料에處함

二、刑法第百三十條 理由업시人의住居又는人의看守하는邸宅建造物或은船舶에侵入하거나又는要求를受하고其場所에서退去치안는者는三年以下의懲役又는五十圓以下의罰金에處함

暴力行爲等處罰에關한法律第一條—團體或은多衆의威力을示하고又는凶器를示하야數人共同하야刑法第二百八條(註一)第一項刑第二百二十二條(註二)同第二百六十一條(註三)의罪를犯한者는三年以下懲役又는五百圓以下의罰金에處함

註一 刑法第二百八條—暴行을加한者人을傷害에至치안케한境遇에는一年以下의懲役或은五十圓以下의罰金又는拘留或은科料에處함

但 前項罪는告訴人의告訴를기다려이를論함

註二 刑法第二百二十二條—生命身體、自由、名譽或은財產에對하야害를加할目的으로서脅迫又는暴行을加하야人으로하야금義務업는事를行케한것이나又는權利를妨害한者는三年以下의懲役에處함

保安法(光武十一年七月制定)第二條 警察官은安寧秩序를保持하기爲하야必要한境遇에는集會나大衆의運動或은群集을制限禁止하거나解散함을得함

保安法第七條—政治에關하야不穩한言論動作을하거나他人을煽動敎唆或은使用하거나又는他人의行動에關涉하야治安을妨害하는者는五十以上의笞刑十個月以下의禁獄又는二個年以下의懲役에處함

保安法第十條—發賣頒布가禁止된文書圖畫에對하야그情을알면서此를發賣하거나或은

出版法第十一條(隆熙三年二月制定)—許可를엇지안코出版하는著作者發行者는左의區別로셔處斷함

第一項—國交를阻害하거나政體를變壞하거나國憲을紊亂케하는文書圖畫를出版하는時는三年以下의役刑

第二項—外交及軍事의機密에關한文書圖畫를出版하는時는二年以下의役刑

第三項—前二項의境遇外에安寧秩序를妨害하거나風俗을壞亂하는文書圖畫를出版하는時는十個月以下의禁獄

第四項—其他文書圖畫를出版하는時는百圓以下의罰金

前項文書圖畫의印刷를擔當한者의罰도亦同一함

但 其出版物로써第十條第一項에該當한時는同條例에比準하야處斷함

外國으로부터輸入한者는六個月以下의禁獄에處함

工手에마즌老人

일주일만에드되어절명

경긔도양주군시둔면능원리(楊州郡柴花面東院里)에잇는경긔도보안림(京畿道保安林)사방공사공수(砂防工事工手)산하만평(山下萬平)이동리에사는김흥식(金興植)이라는칠십로인을구타치사케한 사실에대하야 자세한 내용을들어보건대 피해자김흥식은 당년륙십팔세의로인으로 지난음력섣달이십륙일오후다섯시경 자긔집뒤에잇는자긔가관리하는경성재동(京城齋洞)진학순(秦學純)의소유산림에서 검불나무한짐을 긁어가지고 집으로 드러가려할지음에 그이웃술집에서 여러동류와 가티술을먹고잇든 전긔산하가 뛰어와서 불문곡직하고 달려들어상투를회여잡고넘어트린후머리를 몹시따리여 피해자는 현장에혼도된것을 동리사람들과 가족들이 구원하얏섯는데 피해자는일주일가량을 살어잇다가 다시병이들어결국지난십삼일밤에절명되엇는바 이소문을 들은양주경찰서에서는류(柳)사법주임과후등(後藤)공의가출장하야해부한결과뇌수(腦髓)가상하야죽은것이판명되어가해자를인치하고 취조중이라는데 그사방공수들에게마진사람은보안림구역외에사는장흥면(長興面)고모(高某)들비롯하야 별도욕을 보지아니한사람이드물나 하야그구역안에 거주하는주민들은자못분개함을 마지안는다더라(양주)

鎭海學組에持許된 漁場의轉貸要求

개인에게주는것보다는 어업조합에주는이조타고

鎭海漁業組合에서

창원군진해면(昌原郡鎭海面)일본인학교조합(日本人學校組合)에서는 진해고등녀학교급 소학교 보통학교(鎭海高等女學校小學校 普通學校)등각학교의경영재원으로서 진해만(鎭海灣)내의 큰광이도(大公伊島)작은광이도(小公伊島)취도(吹島)등세곳의 대구어장(鱈漁場)을진해요항부(鎭海要港部)로부터특허(特許)를 엇게되엇는데 이어장으로말하면 진해만내에서는 유수한어장으로서 매년생산액이 수만원에달하는 곳인데진해학교조합에서는 이어장을개인업자에게 전대하야전대료(轉貸料)를 긔교의 경영자금에 충당하여왓다는바 수년전에도진해학교조합관리자(管理者)요현진해면장(現鎭海面長)인 직전선(織田選)씨는부산(釜山)의성야모(星野某)란일본인에게매년칠천오백원에 오개년(五個年)계약을하고 전대케되엇는데 전긔성야모는 이어장실지어업도하지안코 다시조선인 모모에게 팔게되여 하등의노력도들이지안코 오개년동안에 수만원의리익을 엇게되엇는데 이어장이 이가치리익이만흔 어장인것만콤 전대를밧고자 하는자도만케되어 해마다게약만 긔가될때마다 설어업(鱈漁業)자간에 경쟁이 맹렬하얏다는데 금년으로말하면 요항부(要港部)의 특허긔한(特許期限)이 만긔가되엇슴으로 학교조합(學校組合)에서는다시허가수속을 하지아니치 못될경우인동시에 학교조합(學校組合)에서 개인에게전대한것도금년이 만긔가 될것임으로이 긔회를타서 진해어업조합(鎭海漁業組合)에서는 학교조합(學校組合)에 교섭하야 요항부(要港部)로부터 다시특허를어들것은 명약관화(明若觀火)인즉 금년부터는 다른개인에게 전대하는것보다 가튼료금(料金)을 내고서 어업조합에 전대를식혀달나고 학교조합에 요구케되엿다는바 그자세한 내용을듯건대 진해어업조합(漁業組合)으로 말하면 현재 조합원이조선인과 일본인을합하야 이백여명에 달하나조합으로서하등의 리권도업슬뿐아니라 재원이될만한 무엇도업슴으로 현재조합내용이 매우빈약하야리사(理事)와 조합장(組合長)의수당도 지불치못하는 형편임으로 그와가티 어장의전대를 요구케된것이라는데 만일이것이 요구대로된다면 학교조합에도 하등의손해를 끼치지안코 어업조합(漁業組合)에서상당한 리익을엇게되어 어업조합으로 도장래막대한재원이되겟다는데 어조측(漁組側)의말들을들으면 이문제를가지고 학교조합관리자(學校組合管理者)인 직전(織田)씨를방문한즉전긔직전씨는 하등의리유도업시 어업조합의 전대하여주기를 거절함으로 어업조합에서는대표를 선거하야진해요항부(鎭海要港部)에 진정키를결의하얏다는데 문제는어떠케 귀결될는지 알수업스나 이문제의대하야일반은 이어장을 학교조합에서직접 경영치안흘경우에는 다른개인에게전대하기보다 지방의산업단체인 어업조합에 전대하는것이 적당한방침이아닌가하는평이자못놉다더라(진해)

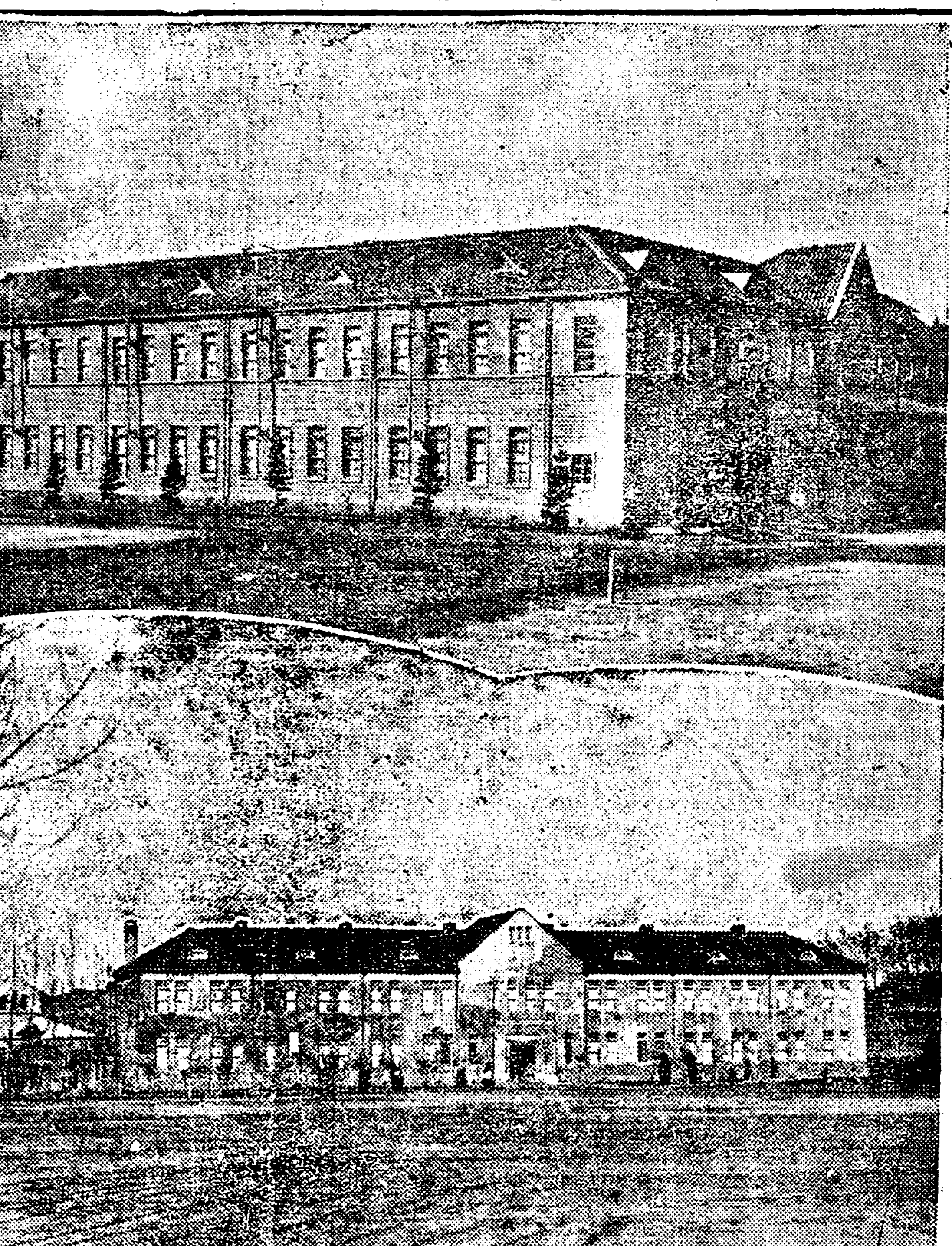

충돌이니러난 광주고등보통학교(上) 와광주중학교(下)

本紙第二面記事押收되여該記事除去코此號外를發行함

市內學生萬歲事件의 廿八名又復送局

保安法違反으로 시내종로서에서취됴를마치고서

市內事件은一段落

그동안 시내종로경찰서에 가치어취조를 밧고잇든 광주학생사건의 한진훈(韓興勳)정황악(鄭晃岳)등시내각학교학생이십팔명은 십구일에 보안법위반(保安法違反)으로검사국에 송치되엇는데 그중에불구속이이십여명에달하엿다더라

李仁辯護士 被告廿一人面會

사건과건강상태를조사

大概는健康狀態

작보한바와가티멀리경성(京城)에서이사건을 위하야 자진변론하기위하야 래광(來光)한 리인(李仁)씨는즉시 그들학생이 수감(收監)된광주형무소(光州刑務所)미결감에이른터우선사건관계의 중요한사람으로 인정되는다음과가튼 이십일인을 일일히면회하고사건진상(事件眞相)과상태(狀態)를조사한바나어린학생들이더구나 일평생에처음 당하는옥고(獄苦)에서 신음함에도불구하고 대개는 소강(小康)상태이엇다 그러나별보한바와 가티사십구인중에 한목을들엇스나학교안에잇는 독서회에 관계되엇다하야 치안유지법 위반에걸린 네사람은 아즉도 면회조차못한다더라

敎員과警察官 特別傍聽

경계심히엄중

당일 방청석에는 각학교선생과 경찰관들의 특별방청으로 일반방텽인은 만이제한되엇는데 경찰의경계는 심히엄중하얏더라

光州靑盟員 兩人檢擧

공판전일에

광주경찰(光州警察)은 공판전일인 십팔일밤부터 아연긴장하야 광주시내 각려관을수색하는동시에 사상단데(思想團體)요시찰인(要視察人)의 행동을일일히 감시하고 또광주청년동맹(光州靑盟)의 위원장 서익(徐益)외수명을 검거하얏다더라

『確實히不法이요 裁判所의失態』

섭사피고분리문제에대하야 辯護士 李仁氏談

이와가티사건진행상중대한모순(矛盾)을 발견한 리인(李仁)씨는다음과가티말하더라 「사십구인의 학생중에다시열네사람은독서회(讀書會)에관계된 혐의로 제일회공판을 바든후에 다시예심을바더 또별개사건으로 다시 심판을밧게되엇는데 이것은 피고들에게대하야불리익(不利益)할뿐만아니라 사실상 불법(不法)이됩니다 이것은 확실히 재판소당국의실태(失態)로밧게되는것입니다」

現職中의檢事를 刑務所에收監

광주재판소의라검사를 신의주재판소에서소환

收賄罪로起訴될듯

얼마전까지 신의주지방법원검사(新義州地方法院檢事)로잇다가 작년말에 광주지방법원(光州地方法院)으로전근되어금년일월에 부임한 라재승(羅在昇)씨는지난십륙일밤에돌연히 신의주지방법원검사국에소환되어신의주에도착되는대로곳형무소에수감되엇는데 그자세한내용은알수업스나 동검사가 신의주에재직하얏슬당시에 모모피의자에게 뢰물을바덧든것이발각되어 수감된것으로 추측된다는바 동검사의 사건으로류재룡(柳在龍)이란사람은방금예심에서증뢰죄(贈賄罪)로취조를밧는중이라더라(신의주)

新農民讀本發行

시내경운동(慶雲洞)에잇는조선농민사본부(朝鮮農民社本部)에서는 지금부터 오년전에문맹퇴치를목적한농민독본(農民讀本)을 발행하야 전조선농촌에분포하야 그성적이 자못량호하엿다한다 그당시에 일즉이보도한바 잇섯거니와 이제다시 그것을정정증보(訂正增補)하야 완전한농민독본을 발행하기로되여 이미당국의허가까지어더 방금 인쇄중이라는데 내용이 매우충실하야총입구십오과목을 상,중,하세편에 난호아 농촌의농한긔에 한책을배가에 적당하도록하엿고 특히과학지식(科學知識)을보급식히고 계급의식(階級意識)을앙양식히기에 적당한 재료를배치하야농민로동자계급(農民勞働者階級)의교과서로가장적당하리라더라

清州에强盜

청주군현도면 금강도선장(淸州郡賢都面錦江渡船場)에서는지난십륙일 신탄진(新灘津)장에서소를팔아가지고 오는현도면사는 우래승(禹來昇)등뒤로부터 괴한이 나타나 식도(食刀)를 들고 돈을내라고위협한후현금이십원을강탈하야갓다는바이급보를접한청주서에서는 사법 주임이현장에급행하야조사하는한편범인수색에노력중이라더라(청주)

十九日에突然動搖 市內各校生盟休

학교당국에의사텬달하고

中央儆新等十數校

최근일마동안거우이평정한중에잇든 시내각중등학교 학생들은 십구일부터돌연긴장되기시작하야중앙고등보통학교(中央高普)에 이화중등학교생도다수는 학생들의뜻을학교당국에게동고하는동시이동 맹휴교를 단행하엿다이급보를 접한 시내각서에서는 아츰아홉시경부터 정사복경관다수가 각학교에 출동하야교내교외를 엄중경계하는등 자못긴장난 공긔를 이르켯는데형세가 이러치니만큼 이십일에도 계속될것가티 관측되며 이제 당일광경을 각학교별로대략긔록하면 중앙고보 에서는 일년생이 이십여명왓다가 아츰에 조회도 아니마치고 도라갓고 경신학교(儆新)는 아츰에 칠백여명학생이 일단출석하엿다가 조회를 마치자즉시자긔네뜻을 교장에게 동고하는동시에 일제히 귀가하엿고또중동학교(中東)는 일천사백여명의 재학생중출석자가칠백사십칠명에불과하엿고휘문고보(徽文高普)는칠백십팔명의 재학생중출석생이 약백여명에불과하엿고 동덕녀고(同德女高)는 일백구십여명중 백여명이 출석하엿고 또협당(英學堂)은 전부맹휴요 또중앙긔독청년회관(靑年學館)도 전부맹휴하엿스며 그밧게도 여러학교가 모다출석사항이 조치못하야 전부휴원무명휴한 학교수가십여교의다수에달하엿다

醴泉에火災 三戶全燒

손해륙칠백원

지난십륙일오후일곱시경경북례천군읍내서본동(慶北醴泉郡邑內西本洞)장의해(張義海)의집에서불이나서 맹렬히부는 바람을 맛나 불길은 것잡을사이업시 이웃집인리석순(李碩順)의집과 황선해(黃善海)의집에까지연소되엇는바 경찰서원과소방대의총출동으로겨우 열한시경에야 진화하얏다는데 화재원인은 자세히알수업스나 장의해의집 굴뚝에서 불꼿이 그뒤나무가리에붓흔것갓다하며손해는세집을합하야 약륙칠백원이나된다더라(례천)

婦女墜落負傷

조철렬차에서

지난십칠일 오후한시 황해선사리원역(黃海線沙里院驛)에도착되는 조철뎨일백이호(朝鐵第一〇二號)의승객인 재령군청천면신천리(載寧郡淸川面新川里)최탁환(崔卓煥)의처 민중선(閔中善)(三二)은 탓든차에서떠러저 치료삼일간을 요할만한 부상을바덧다는데 그원인은 동차가당일 수교역(水橋驛)을 출발하야 사리원으로오는중에 승객이너무만하서 객실안에 드러가지못하고 박게서잇든 사람도적지안헛든바 차가사리원역에드러올즈음에 전철(轉轍)을 잘못하야 다른선로로 드러간까닭에 반동이심하야 박게서잇든민씨가떠러저 그와가티 부상을당한것이라는데 승객이이러틋 만흔데도 무책임하게도 아무런승급수단도하지안코 대합실에 버려두엇다가 일반의 책망으로 겨우그들정상녀원(上院)에입원식히어 치료케한중이라더라(사리원)

藥은朝鮮商會 唐草乾材部 參茸 敬貴 영약환 貼藥 末藥 調製 專門 百腫根治 腫仙膏

鎭咳祛痰의 ブロチン(부로진)

肺結核。氣管枝炎。肺炎。感氣。百日咳와其他呼吸器病으로因하야咳嗽。喀痰이잇는분에만히實用됩니다
그것은效果가만코服用키容易하고副作用이絕無하야恒常安心하고쓸수잇는特徵이잇는까닭입니다。……
創製者吉村醫學博士內海博士의實驗報告集이有함

御申越次第進呈
粉末。錠劑。液劑의各種이有함 各地有名藥房에有함

BROCIN 三共의藥品
東京室町 三共株式會社 大阪、臺北、京城

雲水面事務所 襲擊事件豫審

終結되여公判에廻付

공판긔일은아즉미정 李鳳植外十四名

경북고령군운수면사무소(慶北高靈郡雲水面事務所) 습격사건(襲擊事件)은작년오월일일경에 발생한후 소요급공무방해죄(騷擾及公務妨害罪)로오래동안 대구지방법원(大邱地方法院)유천예심판사(有泉豫審判事)가심리중이든리봉식(李鳳植)외십사명에대한 사건은 마츰내예심종결(豫審終結)이되어공판(公判)에회부되엿는데공판긔일(公判期日)은아즉 미정이라더라(대구)

林川靑盟臨總 부여

군림천청년회(林川靑年會)에서는 지난십오일오후팔시부터 회장신하철(申夏澈)씨의사회로 림시총회를 개최하고임원개선한 다음에좌긔사항을 토의하고 동열두시에 폐회를하엿는바금번총회 목적은 임원을개선하여가지고 본보주최인 생활개신을 철저적으로 실행식히자는것이라더라(부여)

◇任員 會長金夏澈 副會長康東局 庶務部長林炳訓 文藝部長孫大寬 財務部長田承均 體育部長徐?鍾 生活改新部長康東局 委員沈相濤 金洪均 田仁植 林昭鳳 顧問三名

◇決議 (一) 地主가無理한小作料를밧지못하게할件 (二) 朝鮮日報主催生活改新五大綱目을實行할것 (三) 生活改新部에서每月二次式決議할件 (四) 各里에生活改新支部를두고 (五) 十六日에는本會所에서 郡司里戶主會를開催하여生活改新에對한것을講話할件 (六) 本會에遊興團을組織할件

◇元山運合 支部設置◇

원산(元山)에대한 종래의 원산운송업조합은 지난십오일에 해체한후 운송합동참가 십륙점으로써 새로히 조선운송합동참가점조합원산지부(朝鮮運送合同參加店組合元山支部)를 조직하고 십륙일부터 철도국직영소구하물집배작업(鐵道局直營小口荷物集配作業)의 전부를청부하기로되엇는바 동지 부장으로는일인본강묘지길(本岡卯之吉)씨라더라(원산)

日人布敎堂通路로 土地提供을勸誘

면민에게아무필요업는길에 만흔옥토들긔부하라고권유 當局의失措를비난

경남창녕군도천면(昌寧郡都泉面) 은수년전에대구(大邱)마산(馬山)간이등도로에서지선(支線)으로남지(南旨)에서도천면송진리(都泉面松津里)를송천으로산등도로가 신설되어 매우교통이 편리하다는데 년전에모일인(某日人) 소유토지를 관리(管理)하고현금도천면에거주하는고하번(古賀繁)씨가도천면에서약이정(約二町)상거되는곳에 포교당을설치하얏는데자동차가 들것이 통행못하는것을 걱정하야도청(道廳)의허가를어더함안군칠북면 이령리구찬문(咸安郡漆北面二靈里具贊文)씨외수인의토지를 긔부케 하야넓은길이되엇는데 금번에또다시 전긔포교당에서송진리(松津里)까지약이정(約二町)되는곳에또다시넓은도로를신설(新設)하기로도(道)의허가를어더면당국에서는여러지주에게 긔부하라는 량해와승락을 청한다는데 전긔관계지주구씨(地主關係具氏)는말하되포교당에서 송진리까지 직선(直線)으로시설한다면긔부하지마는지금설계표목(設計票木)과가티곡선(曲線)으로한다면아모리관청에서 허가하야 면에서하는일이라도 승락할수업다 하며일반면민과 여러지주들은 별로히필요하지안흘뿐아니라다만포교당외에는 인가일호도 업는곳에만흔토지를 버려가며 시설한다는것은일개일인(日人)의사업을위하야다수면민의커지와앗가운토지는 생각지안홈이라 하야면당국과따라 군도까지 넘우나무리하다고 여론이 분분하다더라(칠원)

◇平北牛疫 漸次終熄◇

평북에 발생한우역(牛疫)은 그 보와가티 일시그세력이 창궐하야 각처로전염되는 동시에발생한수가 지난십오일까지 사십팔두에달하엿다는데당국에서는축우교통을 차단하고 도살을일체금지하며 축우소유자에게는 전부예방혈청주사(豫防血淸注射)를 시행케하야 방지에노력한결과륙십칠일까지에는발생하지 아니하엿다고 점점 그세력이감소되는듯하다하며금번주사시행의 는오천두로 주사액 일백이십만 『크람』을사용하엿더라(신의주)

北靑西里住民 數百名이面에殺到

우시장이전문제로

지난이월십삼일부터 북청 서리(北靑西里)주민다수가당지면사무소에 쇄도하야 현재남리(南里)에잇는우시장을소화이년오월에북청면협의원회에서결의한바에의하야 서리에 이전하여달라고하야 면장 복전(福田)씨와담판이잇섯스나 당국에서는 시정상(市政上)관계로이전은불가능이라함으로지난이십오일에는서리에 거주하는 남녀수백명이다시 쇄도하야 이미협의원회에서결의의가잇느니만큼그당시의면협의원자문결의들을 긔록한 회록을보자하나면장은면협의회자격으로서 요구하면 보이겟스나그런치안는이상 보힐수 업다하야서리에 거주하는 면협의원이드려와서 회록등본을 가지고나가자 군중도 헤여젓는데서리주민은 대단히 분개하야금후이우시장이전에대하야는 적극적 노력을하겟다 더라(북청)

吉州幼稚園 개원식거행

함북길주군 웅성유치원(咸北吉州郡雄城幼稚園)에서는 기간보모가업슴으로 얼마간휴원하고잇든바 청진유치원에서 근무하든 보모황선옥(黃善玉)양을 초빙하야 지난십칠일부터 개원하고부원장리정섭(副院長李鼎燮)씨사회로 성대한개원식이 잇섯다는데 일반학부형들은 만히입원식히기를 바란다 더라(길주)

五峰學院 同情素人劇 경비엇고저

함경선 홍상역전(咸鏡線興上驛前)에잇는 오봉학원(五峰學院)은 경비부족으로 폐쇄하게되엇다는것은 누구나다아는 사실인바 이커학생 일백이십여명을가지고 미취학(未就學)아동과 무산아동의 교육긔관인 이학원을폐쇄한다는것은 누구나다가티가석히여저오든바 지난십일일부터 십삼일까지 삼일간청년모의발긔로서 소인극단을 조직하여 동학원동정극을 개최하여그수입전부를 동학원에 보내엇다하여 일반의칭송이 만타는데 더욱이 이번극단에는 멀리함흥에사는 리희을(李曦乙)씨까지 동학원을위하여 참가하엿나하며 당일동정금을 보내준이와금액은 다음과갓다 더라(홍상)

◇寄附者 地境公普校各五圓 李東燮 朱培鐵 都週 東鄕酒所 劉振鉉 徐秉淳 興上醫院 公推 金在益 金憲奭 李龍 石各二圓 金洪珠 崔明廷各一圓五十錢 金命濟 趙亨涛 高吉明 金?? 徐景漸 金東鎬 金楔鍚 李淞根 尹元 敬尹鍾鉉 崔亨澤 崔德河 朱通裕 金宗河 金?? 金洪守 五峰學院女職員一同各一圓 金濟周 任姓女 安若烈 朴昌姬 張會? 金知淵夫人 朴弘植夫人韓庚鶴各五十錢

아해들의설노리를 警察이出動解散

시국의불안을념려하야 釜山警察署에서

근일은 구력(舊曆)설이요 정월의대보름(正月大望)이라하야부산시민의 년중행사로 하야오든줄다리기(綱引)를 하라하엿스나시국의불안을념려하야부산경찰서(釜山署)에서는 그것을 금지하엿스며 그의한갓 유풍(遺風)으로도 밤의달밝는데쥐불리용하야 수백명의어린애들이 거리에모혀 쥐불을다리면서 노는것까지도 수십명의경관이 출동하야해산을식히고 말게됨으로 어린이들의 설노리까지도 시국의영향을바다 자못적막을 늣기게된다더라(부산)

全北道評議 第二日續會

전라북도평의회는(全羅北道評議會) 지난십륙일휴회하엿다가칠일오전열시반에 의장김지사(議長金知事)가개회를선언한후 금번회의에서는전속통역(專屬通譯)을폐하고 일반통역으로 결정하엿다고말한후의사진행(議事進行)에들어가 의장으로부터 일이독회(一二讀會)를가티하이어떠냐함에이의(異議)업시결정하고부안신세원(扶安辛世源)씨가토목비(土木費)에 대하야질문이 잇는후토목비예산(豫算)을보충도 한 정당(正當)한 일이라할수 업스니본의원은토목비전부에대하야불만(不滿)이라하고안등내무부장(安藤內務部長)의한해구제책은 별로 조사(調査)하여방법을 강구하겟다 답변이잇슨후전주구영린일(全州久永麟一)씨의도로망(道路網)에대하여근본방침(根本方針)의계획(計劃)이잇고 업슴을 물으매안등내무부장은 근본방침으로 수이개년간계속으로 도로망완성(完成)의계획은 잇스나현내각의긴축(緊縮)정책으로하야총독부에승인을 엇지못하여 유감이라하매구영린일씨는 그십이개년 계속사업의 내용설명을 듯지못하니유감이나 군산(群山)을 긔점(基點)으로하고 부안(扶安) 고창(高敞)을지내여전라남도법성포(法聖浦)에이르는해안선(海岸線)의 ...관계 중대함을 설명하고 하루바삐 속개통하라고 충남대전(忠南大田)파금산(錦山)간의도로는 속성(速成)을 희망하니 안등내무부장의의사와합치(合致)됨을 유쾌하다하고 긔타이십의원을무두히 설명한후권업비(勸業費)에대하야질의(質疑)하엿 ... 망이잇섯스나 시간관계로 십칠일로연기하고오후네시에폐회하엿다더라(전주)

水原社會團體 一切集會禁止

일반은경찰의고압을비난

작년십일월부터 수원 사회단체(水原社會團體)의 집회는 일체로금지되어 실로그의수효가 십여건이나 된다는바 그상세한내용을들으면 신간지회대회(新幹支會大會)신간지회의 각반총회(新幹支會班總會)로동조합 (勞働組合)의집행위원회 확대위원회(擴大委員會)청년동맹집행위원회(靑年同盟執行委員會)청년동맹각지부위원회 (靑盟支部委員會)를비롯하여 청년동맹양감지부설치대회 (靑盟楊甘支部設置大會)를 금번이월까지두번재나금지하고 또한소년동맹(少年同盟)창립이래오륙차의집행위원회(委員會)와동화대회 (童話大會)를 일체로금지한다는바집회금지를철하는조선의경찰중에도더욱이나수원경찰(水原警察)의지압적인 언어도단의 무조건집회금지(集會禁止)는일반민중의분로를도발한다더라(수원)

가、本部巡回의件 나、本支部維持의件 다、社員敎養의件 라、文簿整理의件 마、其他

新興記者團 위원회개최

함남신흥군(新興郡)에잇는신흥기자단(新興記者團)에서는 지난십륙일 오후두시부터 제이회집행위원회(執行委員會)를본보신흥지국(本報新興支局)내에개최하고 다음과가튼 결의가잇섯다더라(신흥)

◇決議

一、團員加入의件

一、任員補選의件

一、中外記者被訴眞相報告의件

一、其他

求禮新幹支會 림시대회

신간회구례지회에서는제삼회정긔대회를개최하랴고 만난을 헤치고대회준비에 분망중이라함은 긔보한바어니와 지난십사일 하오두시에 동지회관에서위원장황위현(黃渭顯)씨의개회사로 개회하고 제반사항을결의하얏다더라(구례)

◇委員 執行委員長黃渭顯 執行委員趙燦英 朴琫來 李炳默 朴俊東 徐學鍾 金永駿 朴宗華 金正輝 朴圭顯 宣太燮 執行委員候補林萬烈 朴海斗 林鍾琪 朴炯勳 檢查委員長朴海湖 檢查委員張鳳洙 梁仁淑 朴宗爵 丁鍾秀 全體大會代表金永駿 全體大會代表候補宣太燮

◇討議事項

一、本部對本支會問題의件

一、本部對光州支會問題의件

一、會員刷募及班組織의件

一、全南道支會聯合會組織促成의件

一、全體大會建議案作成의件

一、本部委員長及重要幹部入監의件

一、指導理論確立及行動綱領에對한意見統一問題에關한件

一、無産兒童敎養의件

一、勞働者農民敎養의件

一、入學志願書에納稅證明書添付反對의件

一、新幹會報發刊에關한件

一、本部會館建築問題에關한件

一、本支會館建築費捐募의件

一、言論出版集會結社自由獲得의件

一、全朝鮮學生事件

一、釜山大邱盟罷事件

一、豫審遲延反對의件

一、旱災民救濟의件

一、三總集會解禁運動의件

◇執行委員會 별항과가티신간회구례지회에서제삼회정긔대회가 뭇난후계속하야 제일회 신임집행위원회를 위원장 황위현씨의사회로개최하고아래와가튼 부서분담과 제반 사항을결정하얏다 더라(구례)

△部署分擔 書記長朴俊東 會計金永駿 庶務部長朴俊東 部員金正輝 財政部長金永駿 宣傳部長朴圭顯 部員宣太燮 部員李炳默 組織部長趙燦英 部員徐學鍾 出版部長張革 部員林鍾琪 調查部

一、常務執行委員選擧의件

一、大會에서委任한處理事項에關한件

一、委員會日割의件 執行委員會三個月一次每十五日 常務執行委員會每月十五日

堤川衡支大會

지난십삼일오후 삼시부터 조선형평사제천지부 (朝鮮衡平社堤川支部) 에서는동회관에서월례회를 개최하엿다는데회원다수가출석한후정각이 되매지부장 조순룡(趙順龍)씨의개회사로개회하고 제반사항을결의하엿다더라

◇討議事項

(제천)

忠北道産繭高 二萬九千餘石

전년도에비하면 二千五百餘石增收

충청북도작년중에 양잠의 성적을보면 양잠호수칠천오백륙십사호로 그산견액을보면 이만구천삼백구십칠석인데 재작년 산견액이만칠천칠백이십일석에비하야 이천오백구십오석이 증수되엇스며 양잠호수도 재작년에비하야 륙백구십오호가 증가되엇는데 이것으로보면 부업이얼마나 장려되는것을가히알겟다 더라(청주)

永同地方에 牟麥凶作을難免

두달이상비와눈이아니와 보리가말라죽게되어

충북영동(忠北永同)은작년재작년두해에미증유한한재(旱災)들입어 삼만리재민이라는 참혹한참상이 나타나게 되어전군민은크게 곤난한가운데서 다만금년보리(麥)나풍작이될가하는터인데두달이상 비와눈이 오지안어목숨과가티 밋든논밧 보리는 말라붓기 시작하야 봄긔운이농후한오날까지 엄파싹이 나지안음으로이맥작(麥作)흉작(凶作)이 되면 일반은 주린창자를 움커쥐고극도로 불안에 싸혀잇다더라(영동)

泗川郡旱災民 救濟策을決定

직접과간접으로난우어

작년도한발은 남조선에서 경남이제일심하엿는데 경남에서도사천(泗川)이참혹하기로우심하야전군호수로나 인구로나 구할이상농작물이 전멸되엿는데 이와가티 거대한 생산물손실을본군재민은 작년가을부터 긔근에빠진자가 본군을통하야오만여명이라는엄청스러운수자에달하는데 이와가티 비참한정세를 듯고보는 유지인사들도 참을수업는동정의 눈물을 흘리게되엇는데재해민에 대한일누 책임을 늣기는 군당국에서는 도당국에교섭을하야 나오든중지금 와서는토목수리(土木水利)가튼공사비와 보조금으로 하여금 로동할만한자에게는 로동임금(勞働賃金)으로 생명이나 보전하도록하고 로동도못하고 보조를 밧을곳이 업는환과고독(鰥寡孤獨)자또는병으로신고하는재해민에게만 직접구제를 결의하엿는데그 구제에든 보군칠면이과지방비로써 구제할 금액은좌와여하다더라(사천)

◇直接救濟方法

罹災民中鰥寡孤獨又는老病으로써勞働을못하는者또한地主其他隣保相助等으로부터救助를밧지못하는者에게는粟每一人分二合式(此換算一石二十圓)의標準으로써百日間食糧給與를하기로되엇고本郡으로부터救助를要하는人員에對하야百日間의所要數量(二百五十五石八斗)은地方費로부터配賦할豫算이잇슴으로本郡에서는右金額으로目下大麥을購入給與하라고準備中이다

◇各面直接救濟人員數

泗川面二二三名 邑西面一六三名 昆陽面一三八名 南陽面一三五名 三千浦面二七四名

◇直接救濟金額

五千一百十六圓

忠北道內人口 二萬餘名增加

충청북도는 적은도이나 인구와 호수는 해마다늘어 작년십이월말현재를보면 호수 십오만팔천구백십삼호에인구팔십이만구천칠백칠십이인이며 그것을 국별로보면 조선인호수 십오만륙천사백구십일호에 인구 팔십이만칠백오십인이요 일본인호수 이천일백칠호에 인구 칠천삼백삼십팔인이며 외국인호수 삼백삼호에 일천일백칠십이인이며 그증가된것을보건데 일년간에 삼천팔백팔십구호가증가하엿고인구는이만일천일백칠십이인이증가되엇는바 이증가된것을 국별로보면 조선인호수 삼천칠백구십이호에 인구일만칠천일백이십륙인이 증가하고 일본인이칠십륙호에 인구 삼천팔백팔십구인이증가하고 외국인이 호수이십일호에 인구 일백오십칠인이증가하엿더라(청주)

平壤光成高普 退學謹愼卄名

퇴학이열명근신이열명 檢束된學生全部處分

평양학생만세사건에 관계하는 학생은 사립남교에서도 근일에 니르러 속속처분한다는바 광성고등보통학교(光成高普)에서는 지난십삼일 퇴학십명과 근신십명을 처분하엿다는데 근신처분된학생들은 금번사건으로 검속되엇든학생들이라더라(평양)

四年生退學二名 三年生退學七名 二年生退學一名 其他謹愼各學年合하야十名

寧邊通俗講演 녕변

오리면(寧邊郡梧里面)천도교종리원(天道敎宗理院)주최로지난 십이일오후 한시부터 당시광성학원(廣成學院)안에서강연회를 개최한바 수백청중의 대성황리에끗을마치엇다는데 연제와 연사는다음과갓다 더라(녕변)

◇演士

迷信打破 金士嗣

時中人生 車南斗

楚山城西區長 不信任陳情 동민련서로

평북초산군성서면청수동십삼부(楚山郡城西面淸水洞十三部)구장 씨는다년 동동구장으로 개량이라하고매호에 공한답식을 징수하엿슴으로 일반동민들은 이것을 분개하야 협의회를 개최하고여러가지 부정사실을 조사한결과비행반흔 구장은신임 할수업다고이십여명의 련서로 군당국에진정서를 제출하엿다 더라

沙里院에서 禁酒煙講演

경의선사리원에서는전일에 금주단연동맹회(禁酒斷煙同盟會)가 조직되엇다함은 이미 보도하엿거니와 그동맹회주최로 이십일오후일곱시부터사리원서부교회안에서 금주단연에대한 강연회가잇다는데 그연사와 연제는 좌와갓다하며다수참집하기를바란다더라(사리원)

一、禁酒斷煙에對하야 曹晩植

一、節制運動에對하야 金鳳俊

安城의紳士賭博 十餘名을檢擧取調

수천원득실의큰노름판 安城署에留置

경긔도안성읍내(安城邑內)에는 작년칠월경부터당시부호(富豪)상업자(商業者) 고리대금업자(高利貸金業者)들이 일단이되어가지고 수천원득실의 대도박(大賭博)을하여오다가 일전음력세말과 정초를 전후하야는더욱이 여러사람들과 넘나들며 대대적으로 도박을하게되어 그들중에는 상업을 파산하고전분을닷진 사람까지 생기게되엇스나 경찰측에서는 하등의처치가업서 당시에는 별별풍설이만히돌아단니든중 지난 십오일 밤에 안성경찰서(安城署)경부주임(警務主任)춘일(春日)경부보는 돌연외근(外勤)순사들을지휘하야 전긔도박단의 거두들을 전부체포취조하는동시에두루어속속검거하는터인데 발서류치된자가 십여명에 달한다하며 또는 압호로도 련루자가만히잇는지 일반은 주목중이라더라

宜寧에竊盜

경남 의령(慶南宜寧)에서는 근일절도(竊盜) 사건이 자조 일어나는바 지난십사일밤에는 의녕읍 서동 화상 성태의(宜寧邑西洞華商成泰號)란 중국사람의상점에 침입하야 수백원의물품을 절취하여 갓다는데 그내용을들은바에 의하면 동상점에서는 점원이 비사람으로 그날밤사람은출장하고 새사람이한사람만이마두에서자고두사

洪原郡一帶 流浪者가續出

재작년수재의여파로

재작년의 무서운 대수재들입은 홍원지방 경제계는 그후그복구는 고사하고규격한사회의 변동과함께날이갈사록 심각하야 파산자와 류랑자가속출하는 참담한광경이라는데 더욱히 시가지를버서난 변방(邊方) 농촌은자못 처참하야자작농은 소작농으로 소작농은다시북간도(北間島)로행하나 그러치 아니하면 재래습관상으로 가장천시하고 고역인목탄(木炭)생산업에종사하는참정으로써 회녕행렬차 시간마다간도행 승객의 애끗는작별과 통곡성이 업는날이업고 목탄생산량도년년히 증가하는 경향인데이제 이사실을 여실히증명하는군내전진삼호경포영무역(前津三湖景浦靈武驛)에서 취급한 소화삼년도(昭和三年度)와사년도(四年度)의 만주속 수입량과목탄수출량을 보면 소화삼년도의 만주속과 목탄 수출입액은 속(粟)일천팔백 삼십이돈 목탄삼천칠백사십일돈 으로 소화사년도의 수입출량은 속삼천팔백사십오돈 목탄 오천오백사십이돈으로서그차액은속이천십삼돈 목탄일천팔백일돈 이라는놀라운 수자의 증가를나타내엇는데 이것을다시 역별통계로보면 좌긔와갓고 금년에이르러서는 농촌의피폐가 일층더하리라고일반은심히우려중이라더라(홍원)

	昭和三年度木炭	昭和四年度
前津驛	九二八噸	一五九七噸
靈武驛	七七九噸	一四九二噸
三湖驛	一一八八噸	一〇八四噸
景浦驛	八四六噸	一三六九噸

	昭和三年度粟	昭和四年度
前津驛	一七五〇	二七三〇
靈武驛	六〇	九〇〇
三湖驛	二二	二一五
景浦驛		

釜山丁卯夜學 音樂會開催 경비엇고저

부산정묘단(釜山丁卯團)의경영인부산정묘로동야학교(丁卯勞働夜學校)는배움에주린어린로동자들을위하야거금오년동안고초를바더가며 오는데 요사이와서는학생들이 만흠에따라 경비가 곤난하야도저히 유지하야 갈수가업는외타으로 부득이 교문을닷을수밧게 업는데 동교선생인김례준(金禮俊)씨이외여러선생들이이에대한 여러가지 선후책을강구하다가 음악회를 개최하야동정금을 어더서 불상한어린아희들계속하야 가르치겟다는 구든결심을 품고지금 준비에분망중이며 악사들은 경남에명성이잇는남녀악사제씨들이자진하야출연하기로 되어잇는우에 부산유일의 음악단체인 부산연악회에서총출연하기로되어잇슴으로 만흔인긔를 집중식히는 불상한 어린로동자학생을 위하야 만흔동정이잇기를 바란다하며 장소는부산진유락관(遊樂館)이요시일은 금월이십이일 삼일간 유락관에서 흥행하엿스나 할우의장해가 잇섯슴으로 무기연긔하엿든바 금월중에는 개최하기로정하엿다 더라(부산)

廣州에賭博盛行

경긔도광주일대(京畿道廣州一帶)에는전에보지못하든대도박단이 처처에 대류행이라는데 도박의수모자들은대개지방유지 혹은상인이라하며군내에극히심한곳은중부(中部)남종(南終)동부(東部)구천(九川)지방이라는바 일반은 당국의엄중한감시가잇기를바란다더라(송파)

平北稻作實收 九十一萬餘石

전년도에비하면 六千餘石이減少

평안북도 소화사년도 미작실수확고(米作實收穫高)는그동안조사중이든바 근일조사가 끗낫슴으로 발표한그성적은 압에와갓다더라

郡名	單位石
新義州府	一二三九
義州郡	八三八九四
龜城	一九八九六
泰川	三一二四九
雲山	八六〇八
熙川	四三三二
寧邊	五〇六六五
博川	一〇一四八六
定州	二〇三四六二
宣川	六一二五三
鐵山	五四五九一
龍川	二三〇三九〇
朔州	八二九八
昌城	八〇八〇
碧潼	四五九〇
楚山	二五〇二
渭原	六二〇五
江界	三七五〇
慈城	八〇三四六
厚昌	三一六一
計	九一九八〇八

라하며 작년도 실수확고구십이만륙천백오십구석에 비교하면 륙천여석이 감소되엇다더라(신의주)

西井勞靑月例會

경긔도 진위군송탄면 서정리 (振威郡松炭面西井里) 로동청년회(勞働靑年會)에서는 월례회를 지난십륙일오후여덜시경에 동회사무소에서 집행위원장 남상환(南相煥)씨 사회로 비롯하여 경과보고、통신보고(通信報告)가 잇슨후 제반사항을토의하고 한시경에 폐회하엿다 더라(평택)

◇決議事項

一、大邱精米工盟罷에對하야

一、群山南鮮精米盟罷에對하야

一、釜山福島製網會社罷業의件

一、新興朴新聞斷死亡에對하야

一、定州勞組와運輸社에對하야

一、趙南喆母親病態에對하야

北海島航路 初航船着元

도곡상선회사(島谷商船會社)의소준(小樽)을긔점한북조선항로(北朝鮮航路)제일회취항선상반환(常盤丸)은 지난십칠일오후칠시경신석으로부터 당지에 입항하얏는데 원산에대한 적하는 다음과가타하며 동선은 십팔일오후오시 원산을 떠나 북방각항을향하고 출범하엿다더라(원산)

▲縮新五百四十三噸▲세멘트三十六噸▲大豆一百五十噸▲材木二十五噸合計八百噸

彥陽歌劇會 울산군언양

면다개리(蔚山郡彥陽面茶開里)는 산촌벽지로서 지금까지음악연극이라는것은 한번도 업섯스며 마츰정월보름의명월의 달밝는밤을리용하야음악급연극회를열고저 당지통산농민단(通山農民團)에서언양남녀야학회(彥陽男女夜學會)의 가극단을초빙하야 지난십오일밤 당지의큰벌판잔디밧우에서 가극회를 개최하엿는바 칠백여관중으로 대성황을일우고 밤늣한시에 폐회하엿다 더라(언양)

慶北化寧場 郵便所新設

경남상주군화녕장 (慶北尙州郡化寧場)은유명한추풍령고지(秋風嶺高地)의가장흥성한곳으로넷적부터큰시상(市場)의소재지인데 근일주민으로 부터청원이 잇서갓갑게유편소(郵便所)를개설하게되리라더라

伊川公會堂・ 긔성회림시회

강원도이천군읍내에서는사오년전에이천공회당(伊川公會堂)건축긔성회를 조직하고 여러해동안긔금(基金)을적축하여오다가 작년에긔공(起工)착수하야건축대략은 되엇스나 예산이 부족하여중지되엇다가 금춘에는 준공할계획으로 본월십팔일에 이천면소내에서 건축긔성 림시회를 한다더라(이천)

莞島에海產物 集合販賣祝賀

전남완도군(全南莞島郡)은남단해협에위치하여 개량해태와각종수산물이 매년수백만원에달하나 동군에세관검사소가 업서서 수산계관의 검사를 거쳐일본에수출케됨으로 누여상의출하에도만흔불편이잇슬뿐외에해태업자들도물품을섭을다소된께되든중 본년에와서는수산제품부산세관출장소(釜山稅關出張所)가설치되고동시 고흥(高興)장흥(長興)강진(康津)해남(海南)완도(莞島)등 오군해태집합판매소가설치되어 상인급 생산자등이 조흔영향을 밧게됨으로 지난십오일오전열시에 동군읍내 공회당에서제품검사(製品檢査)집합판매(集合販賣)소 설치 축하회를 회장리원창(李源昌)씨사회하에개최하고원만 진행한후 성대한 연회까지잇섯다 더라(완도)

扶安市民 慰安音樂會 지국주최로

전북부안본보지국에서는 닥쳐고한가한 이때를 당하야 일반시민을 위안하려고 지난십오일 밤여덜시반부터 건견장에서 음악회를 개최하고 무료공개햇는데 당야에는 부안연악회부안소년동맹의 찬조출연이잇섯스며 관중의 인긔는 퍽이나 좋하엿는데 정금피씨의 바이오린독주는 인긔의초점이되엇섯스며 열한시음하야 부안지국장 신조흔씨의폐회사로마치엇다 더라(부안)

全義普校學藝會 충남전

의공립보통학교(全義公立普通學校)에서는 지난십오일에아동학예회(兒童學藝會)를개최하엿다더라(전의)

新春野營會 홍제소년군이

시외서빙고에잇는홍제소년군제사소대에서는 오는 이십일일에 시내경운동에잇는 본부와 시외 마포동에잇는제삼소대와련합하야 시흥군신동면양재리에서 일박예정으로신춘야영회를개최한다더라

汽車구경은 女子二千餘名 례천에서

지난십이、삼、사、일은음력보름노리인데 경북선례천역(慶北線醴泉驛)전에는 촌에서긔차구경하러오는녀자들로서인산인해를일우엇는바 삼일간에 무려 이천명은되리라더라(례천)

定州地方에 紅疫猖獗 일반은크게우려

정주지방(定州地方)에는 월여전부터 홍역(紅疫)이 발생하얏든바 지식을힐줄모르고 점차만연되어 발서환자가 칠팔십명에

地方短信

古邑

新里靑年會素人劇‖定州郡古邑面新里靑年會에서는보름名節에農村父兄들에게慰安을주고자지난十二日下午七時新里學校에서素人劇을開催하엿는데四五百名의觀衆으로大盛況이엇다고

◇塘川學校後援大會‖嶺山面塘川學校는郡內에優秀한私立學校로보아써만흔人才를養成하여오는中인데지난十五日下午一時校舍에서第二回校友大會를開催하엿는데 一等은金天植君이라고

新倉

◇張窒扶斯蔓延‖平元線新倉驛前에張窒扶斯가發生된지近一朔에아즉도繼續蔓延中이여서附近人心이大端洶洶하다고

◇牛疫發生‖平南順川郡新倉面新二里金永三의집農牛가牛疫으로死亡하야附近農家에서는念慮不已한다고

明川

◇中國人의慘死‖명천군하가면화대(明川郡下加面花臺)에서포목상하고잇는고대항(紀大恒)이라는중국사람상점에서점원으로잇는주제현(朱齊賢)이라는 이십일세된 중국청년은 지난십오일저녁에 자다가 급사하엿는데 죽은원인을 들은즉그는정월 보름날인명절을 타국에와서보내게되어 너무나 고국생각이 남으로 가티잇는동무들과호주(배갈)를폭시먹고 자다가 주독으로 그러된것이라고

◇禁酒代身에 貯蓄契創立‖이미보도한 명천읍내 금주동맹회에서는 금주를단행 한대신에저축계를 조직하고 지난십삼일그곳완고러런씨집에서저축계창립총회를열엇다고

◇原蠶種製造講習生募集‖함북도원잠종제조소에서는오는사월이십일입소할잠종강습생으로서양잠과삼십명과 연구생 십명을모집 한다는데 입소중에는일원십오전의 급여를 줌으로지망자가만흔듯하다고

水原

◇水原勞組員의整理‖朝鮮勞總水原勞働組合에서는그동안沈滯되엿든會務를振興하기爲하야每月첫日曜日을모이는날로定하엿스나그後住所의不明과熱誠이업는組合員은斷然히除名하기로되어方今組合員을一一히訪問한다고

◇無產兒童機關巡訪遲延‖本報水原支局主催로郡內無產兒童敎育機關을巡訪한다함은이미報道하엿거니와地域의遠隔과其他여러가지事情으로말미암아巡訪이自然늣게됨으로오는三月初旬에나巡訪記를發表하게되엿다고

◇楊甘洞의夜學院建築準備‖水原郡楊甘面龍沼里와旌門里兩洞의三個所夜學院에서는그의敎舍를楊甘獎學稧의寄附를밧고方今兩洞里에서그것을建築하기로準備中이라고

◇取消‖本報三千二百六十八號第四面地方評壇에揭載된「三水敎會主要人物을指稱하는某女子는淫奔한宴會를開設하고打鼓舞蹈를하엿다는」記事는某水郡仲某의個人的感情으로投稿한것임으로取消함

金泉

◇蠶子紋講習開催‖金泉面에서는郡農會로부터五百六十圓의補助金을바더가지고來二十五日부터牙川、鳳山、代項、果谷各面을通하야蠶子紋講習會를開催한다는데目的은旱害救濟라고

◇金融組合成績良好‖大新金融組合은大正十四年二月에開業한以來其後徐徐히健實한發展을보이여오는바現在貸付金十五萬一千圓이나되고組合員이一千二十六名인데區域內總世帶數五千二十六에對하야組合員數가二割餘에該當하다는데該組合의方針은比較的下層級의信用잇는組合員을抱擁하고잇다고

◇牙川普校上校志願者‖牙川面公立普通學校에서는今年度卒業生이三十二名이라는데其中高普農學等中等學校志願者가겨우六名에不過하고其外二十六名은學資關係라고

楊州

◇三郡聯合朝鮮酒品評會‖漣川抱川楊州三郡聯合朝鮮酒品評會는十五日午前十二時부터議政府公會堂에서開催되엇는데參席會員이近百名에達하야大盛況을일우엇스며酒類에잇서色質及美味等으로入選된者의名稱及氏名은다음과갓다고

◇藥酒部

優等 議政府天寶釀造場張然

壹等 抱川郡安元容 楊州郡議政府酒造合名會社 漣川釀造株式會社

貳等 漣川郡李東植 楊州郡李達淳 抱川郡小西裕(三等略)

◇濁酒部

壹等 抱川郡安元容 楊州郡新槨九 漣川釀造株式會社

貳等 楊州郡金益昌 漣川郡全聖俊 楊州郡李敞琰 同郡崔采鎬 漣川郡郭奎祿 同郡釀造株式會社(參等略)

昌寧

昌寧金融組合總代會‖昌寧金融組合에서는지난十六日午後一時에組合會議室에서組合長梁達永氏司會로第一回總代會를열고다음과가튼事項을一致決定하엿다고

一、時期積立金이三千五百圓이有한데서一千七百九十圓은家屋、食床、金庫、物置庫、井戶敷地로昭和三年三月三十日以前에職員退職慰勞金으로하고殘金一千圓은그대로積立하여두기로함

◇集會란모조리不許‖요사이에와서는昌寧警察署에서는그管內에잇서서는集會라든지모조리禁止하더니正月인이때에前例가잇는씨롬하기와줄당기까지도絕對不許한다고

004626

朝鮮上古史管見(廿)

朝鮮文化創成過程

安在鴻

五、기아리時代의出現(五)

「지아」의流衍(채)로「지알」(粟)은미창에그그들과倂原과 밋그開墾 安饗에依하야 民物이크게繁殖하매 이「지아리」의「날」을 紀念하는것은가장큰國民的(便宜上國民이라고)祭典으로되니이祭典은「북」과「지어」(節)等(絃樂)으로「검」는고 듣썻숨는지興味잇는問) 國을썻숨것이오밤을새여새벽에사모치니「지아리날세다」는것이祭典執行의俗諺으로된由來일것이오「치악」는이「치암」(眞)과갓가웁고「지알」(穀能)이「지알」(穀) 과가트되「지알」을

萬位以上 의 歡播에비기게되는니만흔十年의年代들겨근것을 傳하는것의 그口碑에박年을 首肯할것이오 崙子ㅣ한바오랜것을또推演할일이다이제族制上의變遷으로부터考察컨건대「아지어」은母權時代는女權中心時代이니 人體에잇서「種日」로일컬는女性의生殖器가 草昧한生理習慣과난가지 乖離神聖의觀念을무첫스며 그의變形語이자 또腹部의名詞로된「배아지」가

人種孕胎 의要處도認定되고이들은누어「배어달」의觀念이構成되니「배달」社會는實도女權時代에서 胚胎하야男權의初期에 出現한이오이過渡期에잇서 男女即同權으로되니「지엄어이」는「지엄어이」와한가지首長의 地位에 並立하엿슬것이오 밋男系가本位로 代稱되매「지」의稱號가「올」로 男系의占有한바로되니 모든「지」가 男系의專有임은 勿論이오 뻬로는「지」即男性을代行하게되엿슬것이다(族制上에잇서 一致하인「님어지」 밋「엇님어지」等은オヂ オヂ ジジ等共通語와한가지男系族屬에만쓰는것) 그리하야 「지」의「올 올」(옷독베兀然의意)이 成熟期의男子機關을일음이오「지」와「아지」(杖)가 男根을意味하게되니 歷史社會學的考察에잇서

男系本位 의確立不顧은「지」의 活動이大部의功効를나타내여經濟의條件이 私財産의成立밋그「물림」(相續)을 要하든時代이엇슬것이오 그의時期누반듯이 「머리지」의統治로 누러「기아리」의出現까지의 過程期이엇슬것이며 男校名詞의成立이 또 이時期이엇슬것이다 그리하야 人體에잇서 「지」의「아지」와 世界(地上)에잇서「기」의「아르」(長)와上界에잇서「하올」의「귀」(神、天狗)는 一似이하나이오 하나가 엿는同一의槪念을形成하니 佛教에잇서神에對의一篇이 全혀生殖神의崇拜를中心으로 敷演된것가트ㄴ例를기대릴것업시 上代人類에잇서

生生滋殖 의道로서流通되든 生殖神崇拜의共通信仰그것과함의 「배달」이 女性崇拜임에比하야 「기아리」의群(고을) 政治建設이 男性崇拜으로된것도 興味잇는 傾向이오地乃天 人乃神的 朝鮮傳來의宗敎哲學的인 儒敎的宇宙觀밋人生觀의 倫理조차 이에서들능난다할것이며 이에서 가장顯確한것은「기아리」로서의奇子時代即解氏(古箕子)朝鮮이아독한東夷時代로부터의 뿌리깁흔 民俗土風의成長의持續으로必然한 一環의連鎖로서 그나타나야할 歷史的過程에나타난것이오 亡國運客으로 그蹤跡을 遼水의治에 부쳣슴뿐못부첫슴뿐한

殷箕子가 무슨社會的礎大한因緣을 朝鮮의全文化的作業上에부첫것느냐?가 全然根本的으로破碎되지아니할수업는結論으로몰어가고마는 그것이다 이저白頭山의天池 妙香山의檀君窟 平壤의麒麟窟과濟州의萬夫良三姓의 始祖의源穴과高句麗의隧神의 綏生所인「國東有大穴、名隧穴」의 그것들은「穠口」라는女性의生殖器와함의文化的同一性을치질것이오 上界의天日 地上의「기아리」人體의「男校」等은「기아리」의馬韓鹹의「蘇塗」의原意가ㅈ온바를明示하는바이며 이것도「지엄어이」와 政通形態로서의「기아리」그것이殷箕子의그것과는

全然風馬 牛써로미츠지못하는것인 古代社會學的一證左로되는것이다 「기」의由來가그깁고넓고또크거니 어씨箕子히말할바이냐?

○「기아리날센다」고는 馬韓古城에서는 俗談으로妓女舞樓에까지流行한나「자리날세다」고 猥褻되는바잇스니拜禮되엽드림을[illegible]

○日本의敬語與[illegible]의大嘗祭는敬依舉行한다

○種의「外」는サキ(貴)의共通語가잇서 古生語인것이明白

○解氏의氏가「아지」로도될것日本語ウヂ(氏)는 이의轉化語인것가트나 馬韓이遷都의

南遷國인 것은다아는바이요 蘇塗(솟대?)는大木을세워神體가려崇祭하는것生殖神을象徵함일듯

○日本語オトコ(男)의オト는男根에關한「올」의語意에因함이チンナ(女)의古型アマ『암아이」라는北兒의意에서 나온것과合致된다

訂正 昨日本欄管見(二十)第四段第十五行早同十九行外지에多少의混亂된바잇는데 第十八行「머지」는「머리지」의誤

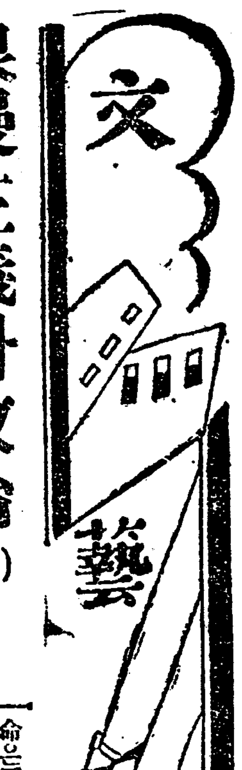

浪漫主義와政治(五)

金 哲 抄譯

그外에도 織工 學校教師整皮工 洋服工理髮師居牛人等等이 모다熱烈히運動하고잇섯다 政府는 此等의協會及組織을破壞하여 除去하여버리기위한方法으로 第一로스파이의制度를完成식혓다 그리고써에依하여軍隊까지用動하엿스며 勿論言論은

그自由의 一毫도獲得치못한狀態이엇다 時人의 「우리암•푸레ー쿠」等은 그의집마두킹밋흐로 드러온兵士들 모라낼려고하다가『幽玉도 貴族도모다 ××밧는것이조타』고부르시즈면서 次局逮捕되고마럿다 一七九四年에는 倫敦의大多數의 改良協會會員들이 隱反하엿다는理由로서 亦是逮捕되고마럿다 當時의 라지칼인急進派스손은 이외가티썻다 (릿손辭論集에서)『政治問題에關하야는발수잇는며外지 말하지안에드러가지안흘려면』秘密結社는것이得策이다 유ー게ー든(一二一八年에건춘된 倫敦의監獄)도레ー트•유니온는

全部彈壓 되어잇스며刊行物은嚴罰하게 檢閱을맛지안흐면아되게되엇스며 講義의數策은 實로淫蕩場의藥賴로取扱되어時時로滅殺이나리엇섯다

浪漫派詩人의 反動化

革命家들은 極度로悽慘한生活을하게되어 建設할려든自由의모든꿈은 千萬散하얏다 그리하야 그夢想하얏든希望의하나로서 콤리치와사우지ー의萬民同權(판치ー소크라시ー)의計劃이어느程度까지進行되어男十二人 女十二人이아메리카의사쓰크한나河岸에유ー토피아 殖民地를建設하게되엇스나

基金問題 로失敗하여드되어 이新樂園殖民地는胎胎의그며도發見치못하고 이詩과가터 스러지고마럿다 사우지ー는리쓰쏜으로다러나버리고 콜리치는夢想 忘想의靈感가운데에서法網을두려워하게되엇스나

佛蘭西革命도 또한反革命에로자리를내여주엇다 로비쓰페에ー르을대신하여나폴레온ー詩人이라든가夢想家의머리속에서는 絕望을갓가지아흘수업게되엇스며 恐怖時代가襲來한것이엇다

革命의 스로ー칸는쓴임이그魅力을喪失하여버리고 그의實現은幼稚不可能하게되어 일반사람은次로際限어잇는『天使의可能性』을不信하게되엇다

無希望은 至今에잇서서時代의潮流엿다 라지카리즘이안이요 反動이一般思想의傾向이되엇다

後期에잇서서 와쓰와ー스가亦是그出現의하나이다 여긔에觀間와쓰와ー스에대하여말하려고한다 그의初期의라지카리즘(勿論社會的惡德에決定된다)에대하여한가시의個人的非情이잇다그는혼스쾰께이그의아버지로부터五千磅의돈을強制로借金하고서終局에는一錢도返金하지안엇슴으로그로말미암어그의家族들이非常한生活困難에陷入하엿다『워ー쓰워ー스自身도自己의

學資金을 友人들에게懇請을바라지안흐면 안되게되어그는드되여 貴族에對한惛惡이極度에達하엿다 이것이則큰原因이된것으로짐작된다 그러나그의後期에잇서서 保守的反動은如何―

거룩한나라를 힘업시 맨드럿슴에 말로못할 무서움을나는늣긴다 나의나라여―나는미워할것인가? 지금나는가슴속에 진실되히 너를생각하며 너를도라볼때나는이모든反逆의恐怖를못그려한다

엇더한사람이든지 이時에서苦痛과

悔恨이란 것을짐작할것이요 同時에새로운一條의社會的條件이 와쓰와ー스와가든젊치면탈한素質우에如何이 움직이엿는가를見失치안흘것이다革命은冥想할에는 詩的이다그러나그推移는말일수업는困難이다 그는처음으로 自己自身으로勇敢하게激烈한功擊을加하든思想과 後에는同一하게步調를合하여行進하고마럿다 革命家에서反動者에로 그의政治上의經路는 이러하엿다그가一時(初期)는 『색리텐의 憲法을崇拜할것이안이다』라고

大하게 絕叫하엿섯는데 後에는正反對로『英國의憲法은……社會及政府의 歷史가이써外에指示한中에도 가장崇高한冥想을우리들에게 提供한것』이요또는 『그原理는豫想하든理想 純粹知識의原形을가지고잇다』고까지 主張하엿다『베스트、모아렌드의自由保有不動産所有者들에게 의 建議書』라고하엿다 콜리치라든지사우지ー等도 여긔에잇서그와뒤떠러지지안케 마치競爭的으로/靑年時代의夢想하엿는발발한理想을 完全히放棄하엿다

新春創作槪評(七)

鄭 蘆 風

그러나作者는오직우리의術語에依하건대『最低生存的消費와最高享樂的消費』와의對立的現象을것키쉬그階級性을집어내고자하얏슴뿐 한거름 더들어가서그색리되는生產關係를 들어내지못한것은 이作品이맛당히차지하여야할 푸로레타리아的

大衆性 을 엷게하고말엇다 또百萬長者최병식은 單純한植民地土民富豪 말하자면封建財閥에不過하다 資本閥의濟本으로는生產關係에잇서ー産業資本으로서던지金融資本으로서던지또는固定資本으로서던지가存在하지안어서는 아니된다剩餘價値의××勞力階級의××그러나이에對한 把握이充分치못하얏나 다음으로우리의××의標的이 宗主國의帝國主義에잇고또그럼으로만이우리의××가可能함으로宗主國帝國主義와의××의關係를明瞭히집어냇수가업는場面에잇서서라도 적어도暗示만은 보혀주어야할것이다 그리함에는 百萬長者최병식이가 그利害의同一性을타고는그의走狗도서 無產階級의立場에덜어커가는 植民地民族××를敢行하고잇는事實을들추어내지안어서는아니되다 그리하야서만이우리의××의 標的에까지 ××의尖端에까지우리의作品을살일수잇고 말하서우리大衆으로하야금 ××의標的을바다고서의 발마춤에까지한덩어리的부빙을 보아내게할수가잇다 또그리하야서만이 우리의오늘날意識인 無產階級的民族意識은

作品上 에잇서 그의現實性을明瞭히낫타내고 우리의××의精神的武器로서 움직이게된다 그러커늘이作品에는그것이업다 이리하야今까지朝鮮푸로레타리아作品들이그의 맛당히占할位置와作用 아울러烈度를正當히規定하지를 못하고 孤立的一個封建財閥이나 土民資本層을 多分한誇張으로서妄然히取扱하야왓고 또學生 勞働者農民女性其他로하야금 亦是우리陣營에잇서서의 맛당히차지할수박게업는位置와作用 아울러그烈度를 正當히 規定하지못하고 安然히 取扱하여온그러한欠陷에서버서나지못하엿다 그리하야高서방을主로한部落民의一同에게잇서서 맛당히가져야할組織도 또는××의手段도正當히집어내지못하얏슴뿐아니라또對한 최병식에對한××가그들을陣營에하는것인지도잡어내지못하고말앗다 얼마마한××의效果를與이醉한部落民一同이 풍장을치면서최병식의집으로몰려간다는것으로 偉大한푸로레타리아××行動인듯이 表現되고말엇다×的투장과를混同한듯한집을참을수업는것이다그만치이作品은氣分的이다 거츨거츨한맛슴씨는 것을것을한現象을 表現하는데 그럿듯어뗫다 그리고線이굴고 서근서근한表現은

讀者를 이을고가는데한勤力이될뿐더러우리는엿장으로서푸로레타리아的有效한스타일로 容許하기를마지안는다 그러나同時에 緻密性을일코直截味와氣魄을가초지못하면概念羅列荒唐無實의域에떨어지기쉬운危險을包藏하고잇다는것을이저서는아니될것이다 作者의力量은未來를嘱望케한다 그러나意識戰取를爲하야 相當한努力을쓰치안어서는아니될것이다 以上에우리가縷說해온것은段階的斯道에精進하고잇스며 또하고자힘쓰는 모든우리作家들에게보내는 우리의主張인것을먹을것도要가업거니와 이作者의項에잇서이만치長言說을 吐할수밧게업시된것은 또한이作者의未來

無窮花와君子人

史上에나타난꽃이야기(一)

文 一 平

陶淵明은 菊花를 사랑하고周濂溪는 蓮花를 사랑하고林孤山은 梅花를 사랑하니 各個人의情趣를딸아 꽃에對한사랑이달으다

英國人은 薔薇花를사랑하고佛國人은 百合花를사랑하고中國人은 牧丹花를사랑하고 日本人은 櫻花를사랑하니 各國人의情趣를딸아 꽃에對한사랑이또한달으다

그러면 朝鮮人은 어떠한꽃을사랑하느냐?

다시말하면 무슨꽃이 가장朝鮮人의 禮讚을밧는理想花이며 朝鮮人의情趣를 象徵하는代表花냐 지알고십흐다

起死回生 의靈藥으로世界的影響을 달니는人蔘이朝鮮의자랑거리가 되지마는 다만조흔꽃을 가지지못한것이缺點이다

人蔘에도 아주꽃이업는것은아니나 그것이발긋발긋한적은열매비슷하야 아무리보아도꽃의美를 차출수업스니 神草라하되 人蔘을가지고 國花를삼기는 어려운것이다

그의열매와지 탐스러워 碧桃라면 仙人의傳說을 聯想케하아 우리네와자못因緣이깁흐며醴歡나庭園에서 누구든지 마찬가지로 愛玩할수잇슴으로이것實이相爭한桃花를 推擧하는이도잇다

그러나 桃花로써 國花를삼음에는 異議가 업는것이아니다 웨? 그는萬國의

共通한꽃 이되는이만치 朝鮮人의特性을象徵할만한아무要素를 가지지못한것이다는나 無窮花가든것이 업슬것이다 朝鮮人의理想花는 모르면모르나지못할關係가잇는것을 알어야하겟다 自來로朝鮮을 槿域이라 일커름은 이無窮花가多産한는때문이니 漢字로는원악木槿花란것으로古今記에는「君子之國 方千里 多木槿花」라하야 無窮花로써 君子國의特有한 理想花를삼앗다

둘재는 이꽃이 朝鮮人의情趣를 象徵한것을 알어야하겟다 小葵花가튼이꽃이 아츰에피엿다가 저녁에시들어

그의榮枯 가 一日을넘지못하지마는 여름부터을外지 끈임업시 열리여 떠가러진뒤를대이는것은 君子人의繼續性을 말하는것이며 白、紅、紫、碧의여러가지 빛이잇서 커각기特殊한美를發揮하되그중에도白色이 가장高雅하며어는것이나淸楚하고도蕭灑한멋이 君子人의氣品을보여주는것이다

다만白玉의微瑕라할것은 꽃다운香氣가 적은것이다 그러나 이것이 理想花나 또는國花됨에 障碍를주는것은아니다

엉거웅이가튼 가시덤불의꽃이 「쓰코트랜드」의國花가되며白瓜草가튼 尋常한꽃이

愛蘭蘭의 國花가되는것을 생각하면 우리네無窮花가튼것은 참으로 理想的國花가될만하다

長閑한여름의 만은아츰庭園의繁茂한枝幹사이로 하얏케속울속울피인 아름다운 無窮花는 淸溪水에沐浴하는 仙娥와彷彿한風格이잇다

이꽃의分布는말하면 朝鮮안에는 업는데가업스나 南部에갈수록 만흥에反하야 北部에서는 드믄것이며 오늘날와것인지 種種의迷信을 부치여얼마큼 심우기들 꺼리는것도事實이다 이런것이 無窮花의繁殖에對하야 얼마큼影響을미치겟스나 그럿타고國花가되지못할것은아니다

無窮花가 嬋娟한愛嬌로는 薔薇花에미치지못하고 潔白한姿色으로는百合花에미치지못하고 豐麗한容色으로는牡丹에미치지못하나 優美淸雅한氣品으로는薔薇百合 牡丹이 이無窮花에겨 또한一籌를讓하지안흘수업다

보름달

中東 吳慶鳳

달이써요부름달
구름념는하날에
동쪽하날멀리서
신것벙긋우서며
정반가튼둥근달님

×

正月이라보름날
떠는달넘은
유달리도커고맑다
모도나와서
소원경취해달라고
절을합니다

臺灣紀行(4)

於基隆 朴有鎭

番人의智識

이제는다시 番人의智識程度를보이기爲하야 番人의生活狀態를 記述하기로합니다 文字가업는故로 過去에關한것은口碑나 遺物에서一端을傳할뿐이나「생마」族에는 記錄에代할結繩의風이잇서約束의日數를 노끈을매저一夜가밝으면 그一節을푸르고 또는反對로一節式을맷거나 佩劍의칼집(鞘)에每朝細線을刻하는等으로한다합니다 計算에對하야는 數詞의十進法이잇스나

百位 에는特別한名稱이업시 木葉으로算하는等 蟻蝦와갓다는等을使用한다합니다 加減法은 잇스나乘除法이업는것이 數의觀念이 低劣한것을말하는것이요 度量衡에關한智識이업고 重量은片手에나兩手에로하고 比較할뿐이오 容量에는노코 그대로一束 一握又는一把글자그대로合하야한주먹 두주먹으로또엇던族에는 帽子를가지고 滿帽 二帽로示하고 多寡大小는 形容詞를쓰고

木葉 의數를쇠와갓다는말은量에도쓰고 腕반을표다 쯧가러細하다는等로 物의大小를 말한다합니다 歷日에對한知識이업시 太陽의出沒로一日을晝夜에分하고 太陽의位置로時刻을測하고 夜間은鷄鳴에依하야 하루의 둘재닭이라하야(時計업는時代의우리와갓치) 세시,새닭에起床하고넷재닭이면날이밝는다는것임니다 日數는夜의回數로算하야 一夜二夜또는幾夜殿等이라한다(上記와如히日數의만홀때는 結繩을씀)다 月日에名稱이업시 月의盈虛로滿月日 三日月、上弦、下弦의夜라고稱하고 年에는

粟稻 의播種期의循環으로 一耕作期를知하며 年齡을세이는일이업고 年數를計算하는일이全연업고 番丁、頭目等級에도自己의年齡을모른다

우리의離別

―西山C兄께―

無名童

死別이라도 가려가자든 길!
되로매즌 님 몰키가시니
떠러진아우의마음 쉽기보다
낫 몸어 붙엇사외다
그러나님이여!원망치마소서
마음 약한맛 아니오라
길차비 못된탓이오니
피로매즌아우의 一片丹心을
피로매즌 님이여
마음 약다 마소서!
님 떠러질날이 쉬오리니

봄언덕

車又永秀

풀은싹옴돗는
봄언덕에
마을애기 봄마귀
쏫노리하면
웅天는새여에!
평이한자부
봄농부
沃野에씨를색리네

×

봄버들이 춤추는
풀은언덕에
진달래쏫한쪽이
고히피면은
떠난벗 그대가
나는 그리며
이떠의田園에!
평이실하네

우리의月에對하여서는

月에對하여서는 歲年의期가업슴에따라定한方位에對하야도 北으로 미리推定한바가업시 日이나 東西南北의諸가업고 日로는東西南北옥쓰나 南北의大多數는東西南北옥쓰나 東西만일하야方位書示하고 前後左右의語에依하고 南北을은番証도잇다

自然 現象은다迷信의種으로쓰이고 日月星辰은神으로아는데 여진다하며風雨雷霆은神의所爲로알고 特히地震 洪水에對하야는各族各種의說明이잇다고합니다

그들의衣食住

番人에는木皮、枝條、獸皮로 生殖器만덥는一定한衣服이업시엇을뿐에不過하야도 여기에말하는衣服은 漢族으로의影響이라하는것이나 蕃族人의普通人의그것입니다 下體着裝이服은 上體着裝과 下體의것을移이라

上衣 는袖가젹고깁이全然다르며 上體의것을袴라하야 下體의것은袴라하야하고 다슈이라 압헤는布經低하고 或은全無한것도잇스며夏節에는 上下가낫못고 多節에는솜두는風이周衣와갓고 一括南支那服과相似하다 頭帽는儀式에나쓰고 老人이아니면안쓰며 中流以上이아니면 襪鞋는多節에도裸足으로男女가行步합니다 喪服에男子는 斬麻라는貴麻布衣를着하고 婦人은腰에麻裙을띄는것이朝鮮서보든그대로임니다

飮料는溪流에서汲해서다하나 現今은水道使用으로 婦人의洗濯물이漢邊에서놀뿐입니다 結髮과纏足은 漢族에는支那式그대로요蕃族에는異常한結髮이잇슴니다

詩壇一隅言(四)

素 雲

詩才와詩魂

感覺과言語의驅使에 남달은장점을가진어느詩人은 누구보다도香氣롭은詩를써내면서도한갈갓치詩들一幾的의餘技라일것는다 그는藝術의우에宗教 信者인도哲學이잇스를밀하며 스사로의詩系가 또한밤톤다는 단예에버서나지안흠을揚言한다 그의詔調는

藝術의 全科를卒業한듯이 自信에넘치며 要컨대詩란一種의技術에不過하리라고斷하야 조금도疑念이업다 다시말하거니와그는感覺의妙手며 一流的이라고自稱하는 가장熟烈한詩人보담은 차라리詩다운詩를뵈여주는才操人인것이다

이와 正反對의詩人이 한편에잇스니그의詩技는稚劣莫甚하여 두번거듭보기도싫은나 一種의氣魄이잇서무엇인지 힘을늣기게한다 詩學의第一課를낫치지못한이

詩人은 不幸히도『테크닠크』의效用을몰으나 詩를技術이라고는꿈에도생각한적이업다 詩의大道를바래어갈 嚴然한自負는가젓스나 말다러업는몽그람어커럼서그의詩는表現에잇서 落第點以下를免치못한다 外여지사발처름그의音響은 鈍하며 외오치는소리는도야지목자르는형용이나 그러나이詩人에게는氣魄이잇다 무엇을차즈라는아라가운努力이잇다 그의눈에는

時代가 빗최이며 그의눈에는어둠에 귀달린부르의呻吟소리를듯는다하나 그것을詩로살려낼力量을보르나 光明은光明이란글자에서오지안커늘 이不幸한詩人은헛되히光明을부르지즈며 내암새나는 말의송장을것키에功들인다

이것은個性이나與向이問題가아니니前者는 삿드한詩才를가젓스나詩의正道를

無視한 技術家이며後者는詩魂을노르는 벙어리이매갓출것을갓초지못한斷커쥐고도詩의技法을노르는여잇서彼此에不具者이긴 맛찬가지다 하나는精神의墮落이며하나는形式의低劣이니 어느편이 더 검다하랴

그러나 이러한欠點을엔너히알고도어느편을擇해야할不得已한境遇가잇다면 나는하다못해라도技術者를제우겟다 技巧는

詩道에 잇서커바림직업는條件은지나 詩魂의重要에는 오히려밋치지못하려니 詩作치안는詩人이

不忘曲

金桂淡

피리소리

꿈게 낫게 걸고 가는듯피
리소리들
님이여!들으시나니가 그곳
에서도
이소리를 도막도막 잘러서
거문고줄에매어 님계신곳보
내드리면
눈물반숨뒤석긴서름이
노래되어
그대귀에울리련만은
감을감을 넘어가는 夕陽강
가에
내홀로 버들피리불다 몰아
갑니다

狂奔 【115】

廉想涉 作 安夕影 畫

석방 (一)

령감은 그날부터 안에드러가자지안헛다 마ー장에 돈을일흔것으로도 울화가뜬터에마누라의듯밥ーー등쌀은 또외려도 약과이다 원동이란놈이첨넘더보기실코 그로인하야 니러나는 불쾌한련상은 머리ㅅ속을 한층더 뒤어뜻는듯하얏다 이래커래양관은 예정대로다녀버리고 안에는 식사들할쌔만단여나가면 밤에는 여관히슬입울하야 자고드되던오지안는날이라도 사랑칭방으로 바로드러가곤하얏다 숙정이도 인제는 벌로박아지돌수기시안코 맑그울거는일노업시 묵그름 맑그름보고지내기만하게되엇다 속으로는 언제든지 령감편에서숙으려커서 말들무치기를 기다리는것이엇스나 령감은이번만은 용이히 숙어지라하지안핫다 도라어 간섭이업는것이다행 다고 생각하는터이엇다

아려한음울한공긔속에서 근반달이나 지내는동안에 원당이는 려관뒤ㅅ갈낭울 다하고정님내려갓는지 령감의눈에는띄이지안케되엿다

령감은 신문을 드러다보며이런소리를 한다

「공관이 열필모양이라는군」

귀소되엇군 레디밤빌보헐에는

「엇잿든 잘되엇군!」

숙당이는 혼자ㅅ말거렴 이런소리를한다

그날저녁에 음순이는 찌밧에 몰래드러가서 경옥이에게편지를써나 음순이는 큰아씨가 정방이와 결혼하겠다는데에는 내심으로 못찬성이면서도 자긔가 진래에게대한항의라든지 혼자애들고지내는심정을 생각하면 경옥이에게 오는신분에 난사연놈 과별아니해줄수업섯다

이른날아츰에 정방이는 참정말이집에 차자왓다 그럭커럭 되달작만에 사바세의에 광명을 보게되엿지만은 그리수척한모양도아니엇다

「여러가지로 폐들만히 씨처드려서 미안하얏습니다!」고 적방어는 령감과 곳게악수들하며 인사들하얏다

「하여간반갑소! 치위에여간고생아니엇슬 테지만 하여간진래는 엇더케잇습되가?」

령감은그래도 진래가 마음

(정옥이말이 올해! 그놈이마ー장울될레니 한미천 떼어달나구!멍텅한놈이지……)

령감은 언제인가 이런생각을하며 어름어름하다가는 또멋천원이고 먹히고말것을 잘뇌엇다고 생각하얏나

이러구러 십이월날도 다ー지나고 양력설이 알딱알딱하야첫슬때다 령감이 커녁밥을안방에서 먹고잇스 려니까건년방에서 덩옥이가 지금막배날된 신문들들고 안방으로뛰어오면서

「아버지! 이거보세요! 주선생이 나오게되엇세요!」

하고 신문을밥상엽해 펴노코첫머가리의괴사를 손으로집어가르친다

「흥? 나되오게어?」

부친도 반기는낫빗으로 수커들노코 신문을 들어본다

「흥」 나오는군!」하며 무심코 엽헤안젓는 마누라를치어다보앗나

「엇더케 나오게되엇서요?」

숙당이는 그러반가는괴색도업시 마지못해 듯대ㅅ구를한다

「예심종결이되엇는데 중거불충분으로 주문은 나올보양이요ーー 아니벌서 나왓는지도모르지! 그러고 진래는역시

키엇다

「잘잇세요 절국출판됨 위반으로육개월 가량은 고생하게될듯해요」

엽헤앗든 음순이는 속으로(인제두육개월!)하며 가슴이뭉클하는것을 웨다르니 마님에엿주라 안으로 다리드더갓다

숙당이는 정방이가 사랑에왓다는말에 그래도 반갑지안흘수업섯나

「사랑에누가잇슴?」

마님이곳 나가보라는 생각으로못는것을알자 음순이는 「첨방에게시니가 뒤도드러가시면 조켓지요」하고나가라는듯이 대답을하니까

「드러오겟지」하고 수커안커버렷나령감과 아옥롤라자는 안흔판에 사랑으로까지 쏘차나가기가 실혀슬분아니라 그동안에 얼굴이라도 매만즈고서만나라는것이엇다

숙당이는 울순이가 보는계좀부끄러운듯 하기도 하얏스나부리낫케 경대압헤가서 머리도빼만즈고 눈지로 얼굴을문지르고한뒤에 커고리를 벗고아입고낫다 마츰그러자 령감이정방이를 데리고드러온나

合이잇다하더래도 우리는그存在를否認치못할것이다 의리가영속에잇고야 쏫이되나니 잘나온가지가 아름다운열매를맺나니

가라 時를쓰기前에 詩人이되자위선眞正한詩魂을把持하자!

國家的見地에서본 淋疾藥의責任

一、淋疾은家庭을破壞하고 活動力을減殺케하며子孫을滅케하는亡國的疾患이다 故로淋疾의蔓延은社會的大問題이다

一、이重大한問題에對하야 一般一般人士는너무나冷淡하다 그럼으로今日의社會生活로써花柳界에 絕對로발을듸여놋치안어야한다는것을말은쉬웁지만은 行키는어려운것이다。

一、이에淋病治療、淋病撲滅、運動은相當한問題로 識者間에도라봄이업서서는서안될것이다。

一、그런데現代의治療界는엇더하며、特히藥業界는엇더한가、內服藥、注射藥坐藥洗滌藥等그數가實로千을넘지만은열이면열이모다效果不充分、어느것이나誇張的으로優越을自讚하는것뿐으로世人으로하여금淋病不治의槪念까지갓게한다함은참藥業界의恥辱이될가한다

一、다시말하면、淋疾은亡國病이다、一言은一國의精力活動力의消長에關하며完全한治淋藥의創製는國家的見地로보아도急焦眉로、日本帝國에 單한사람이라도淋疾患者를엄는셈는現代의淋疾藥이주어야될責任이라고밋는다 弊所가近代科學의精銳로서治淋藥界의謎엇든、고로이도水銀의研究에傾注한所以이다

一、淋疾藥의優劣는要컨대殺菌力의優劣이다웨그러냐하면 淋疾이란即淋菌의繁殖인새닭이다그런데現代治療界에 쓰는白檀油는直接的殺菌力이업고 亦洗滌、注射坐藥各特質이잇지만 完全한奏効에는不足한感이잇다

一、고로이도水銀은 以上의 療法에比하야혈신強烈無比의殺 力이 有하다우學界에서이미認定하는바이다

一、그러코 고로이도水銀劑는 元來製法이困難하야容易이손을대지못하든것을幸히弊所의天祐的勞力에依하야 完成하야아至今에는고노고로이겡의冠名을江湖에送하다。 日本政府專賣特許

一、全國幾萬의臨床醫家及患者여겁버하라淋疾最後의解決은드대여오려한다

고노코로이겡本舖謹言

世界最新의治淋藥

東京專賣特許局所注入藥

伊藤醫學博士 中井醫學博士 實驗推奬

ゴノコロイゲン (GONOCOLLIGEN)

本劑는世界醫學界에서가장有效한고로이도水銀에依하야完成된最新의局所注入藥으로서在來의內服、洗滌、坐藥、注射等에比하야 強烈、迅速、強力한殺菌力을有하고、持續的淋菌의死滅에獨特한效果가有함 [illegible] 고압흠도차차더러지고고노고로이겡의完成이……斯界驚異的으로되는所以이다 [illegible] 他藥에比하야 短時日에 殺菌力이強烈한까닭에 [illegible] 家庭用及家庭療法에도最適한것이다

臨床實驗例 中井醫學博士推奬

本症과가튼慢性이어서合併症이올이르커慢性을反覆하든難症가랑이隔日施用을必要가잇고다못本劑만注入하야도三週間 [illegible]

本患者는慢性의慢性淋疾로도모지여 [illegible] 無効하든사람이다

全快例 患者 原○흥○○

謹啓 共間安寧하십니가 小生이오랫동안淋疾에苦에 너ー病院을다니고藥이란藥은보조리써보앗스나도모지낫지안튼바昨年十一月上旬부터十二月下旬까지 고노고로이겡을使用하얏더니妙하게도全快되어 [illegible]

(以上과가튼證狀은日日殺到)

定價 二○瓦入 金 [illegible] 五○瓦入 金 [illegible] 八十瓦入 金十一圓 附屬品一式付(注入器ガーゼ脫脂綿付)

醫家臨床報告 全快例文獻 無代進呈

東京市青山南町五ノ四 東京南勝化學研究所 電話青山三九五番 振替東京一六六三六番

가정부인

사진박을때 주의할멧가지
학교졸업긔념사진박일때 결혼식사진은어떠케박나

요사히 각학교의 졸업생들은긔념사진첩을 맨들어서 학창을나가서로헤여진뒤에그리운동모들의얼골을보고 녯날학창 시대를생각해보는것입니다

그럼고로다음과 사진첩을 펴놋코 볼때에결코 동무의눈에거치러보혀서는 그정의가 머려지게되기도쉬웁습니다

그럼고로 될수잇는대로 점잔케아름답게 보혀야 하겟습니다

그리고그 다음으로는 봉첩이되면 바른쪽 이것도자연 스럽워보히지안코도리혀 악감을 사게됩니다그러고 얼근신분은 얼근자리에분으로 맥구지는것을 이즈서는안됩니다 그리고 코구녁에도분칠을 아니하면 코구녁만검게박혀저서 퍽우수웁게 보힙니다그뿐아니라 사진을 박을때에는활동사진 배우의모양으로 손에도얼골과 똑가티 분을바른서야합니다

그렇치안으면 얼골은 하얏코손은식검어서 이것도 불상에우습니다 다음으로 결혼사진에 대해서 말슴하겟습니다 의례히조선서는 결혼식사진을 볼때에는

남자는 너무머리를들고배를내밀거나 녀자는 너무도고개를 숙이고 눈을내리깔어서 희극이나 하는것가티보힙니다 남자편 에서는 아모리 벗혀여보힘다해도 조곰배를 덜내밀고 고개를덜저드르시고 녀자편에서는 긔왕붓그럼을무릅쓰고 여러사람의 압헤서냇섯스니 조곰얼골을반드시 드러도시는것이 조금도수치는 안될것입니다 그리고또사진도 그럿치만 어그러한것분날에박히는 사진은 조금얼골에미소를 띄시는것이좃습니다 그럿타고 눈우슴을 띄면상스러보힙니다 입모습에약간 우숨을띄시는것이조흘듯 힙니다 그외에어떠한 표정이든지 자긔개성에 따러다르니까 그것은 여러분의자유때로하십시요

결혼식 이만허지게되어결혼긔념사진을박히게됩니다

여기에도 긔왕박일바에는 다음에 거러두고서 탕위분이보서도피차의정분이 엷어지지안토록 볼사록 피차에 사랑이샘솟도록 박혀야하겟습니다

여기에는 사진관 선택이필요하지만 첫재로 몸가짐몸가짐이와 화장눈케와옷 매무시로도관계가잇슬것입니다

그리하야 사진을 박힐때에는 형데에관계가잇지만 형체들을아름답게 드러내기위하야 색채들을생각지안으면 안됩니다

그러면 화장은말하여야 하겟는데

화장은 얇게하여야합니다 너무너무분을 반히바르면 얼골의코나 귀라나오고드러간게분별이나스저안코 평면으로되힙니다

그반대로 아조분을 안바른즉 옷과분별이 나서지 안는고로엇잿든 분을얇게 바르는 것이 조흘것 입니다 여긔에 또 분홍분이나 연노란 분을 바르되 엷게 바르는것이 더욱조흡니다 얼골의살어 부드럽게 되여나오게됩니다

그다음으로 뺨에연지를 바른즉사진에 연지란검게 찍어 지는고로너무 진하게바른즉 두뺨에 시꺼먼흠칠을 한것가티 보힙니다 그리고

눈썹품 에숫칠을판다거나하면너무도부대배우가태서 그대로 부인네의사진으로는 무섭게 보힙니다 그리고 입술에연지를 진하게

위험한 손톱과청결법
손톱을자조베이고 늘정히닥그십시요

우리조선사람더무나가정부인네들은 손톱에대하여서는 넘우도등한합니다 여북해 손톱에때가싸지도록 골나도 그저내버려두는이들이잇습니다 이건 위험한일입니다 손톱을 늘-청결히하는것은 위생에도 조흘뿐아니라미용상으로보아도 조흘것입니다

첫재 부인네는 손으로 음식을다르고 또한녀자의손은 남자의손보다적고 아름다운기때문에 손이조금만더러워도 유표하게보히는터로 긴-손톱속에 때가 새깜엇케 쉬면은 남볼상에조치안코 자긔도언케든지 께름측-할것입니다

그래서서양사람들은손톱을아름답게하라고 비상히 애들을쓰고잇습니다

아름다운 손톱이란 것치야드르-하고 손톱속으로는 장미화빗가티투명하게보히는것입니다

중국사람들의 녯날만풍이 그대로남어서 중국은몰론 조선사람들도 손톱을기-다라케 길러가지고 코딱지들우빈다 귀지를부비든하는이가 잇습니다 이리되면 그손톱미테 때가싸위서썩기쉬웁고 그리고그속에 미균이잡엽일 위험이잇습니다 그리고 그런한손톱으로 살을글그면단독(丹毒)이되여서큰병을사기가 쉬웁습니다 여긔에는어린아희들이 흔히만흔데 이것은어머니되는이가 항상 주의하야정하게해주어야될것입니다

손톱청결법

손톱의 청결법으로는 첫재게을리하지안코서 손톱을 깍는것입니다 그러나 넘우손톱을밧듯이베히면 연한살이 침범하기가쉬운고로 언케든지 손톱을조금남겨노코 깍그서야하겟습니다 그리고 언케든지 손톱을정하게씻고아츰세수할때에는 조그만 솔에비누를칠하야닥그시는게좃습니다

돌
全鳳濟

마을밧헤 파뭇친
돌하나를
어머님과 한눌밤늘
싯처달레서
언니와 나는요
늘름리며놀든것
봉-해요 분-해요
차저갓녜요
작년에 윌혼
자긔해라고
귀와집의 자근네가
차저갓대요

學窓을나아와서 外交員이되도서 (二)
새로히學窓을나오는이에게
서울 金○淑

첫재로 바구니를쓰고 집에나가서 찬거리를사여야 하겟습니다 언제내가내손수 바구니를쎠보리라는것을생각하엿겟습니까 그러나이것도 호강스런운 말입니다 집안것을모다 전당을잡혀이하고 이것도내손수들고 나아가서 고리대금업자의 안경넘어로 내여다보는 농활농활한눈을 보지안코선 안되는것이엿습니다 그것은 그놈의눈을보면 얼골이 닭혀지는것이지만 고눈빨만 쳐다보고도 몟떠시내몰건을주고도 돈의수효가 금박주리저 십원을한다햇다는것도 칠원으로 깍가내리는것 임니다 그러나이것도 전당거리가잇는때의 말입니다 이제부러는 가개나 차권에가서 거짓말이라도 하고서라도 외상을드시안흐면 안되게되엿습니다 그러치만 이것도한정이잇지안습니까 녀자라니까 금수가튼 그자들이 외상을 한번이라도 더줄것입니다

이제와서는 얼골을 대문밧게 내여놋리가는 못밧쟁이에게 큰일나는마당입니다그러나어머님의 병환은날로 중하여지고 칭칭해가고 먹고잇을것은 업고 만약어머님한분이안게시다면나는자살이라도하엿슬것입니다 여보서요학교시대에 통동밧거숭이시대입니다

◇

일가집이나 아는집에서는 이제는내얼골만보면 눈쌀을 찝흐리고서

『귀만한나희에 녀구나 학교를마친게 커래 서방어더게 집들어서 들마천게 커래 서방어더게 집

(이하 본문 계속)

자식을 학교에 보내는그런힘을 들여가지고 남은것이잇나요』하면서 벌써주지안습니다 낫에는 집에드러안젓고 밤이면 먹을것을 맨들러나가는 것입니다

지금그때의 내정상을 생각하면 우습기도하고 눈물겨운 일이엿습니다 방거리를 눈물을흘리며 다니든 생각 인력거들라고 지나가는긔생을볼때에 카페-의 문틈으로 새여나아오는 유랑한 레코-드 소리와 그들의 관심있우숨…… 『나도 커게나될가?』하엿습니다

그러나 그생각만하여도 참아못할 죄악가탓습니다

◇

어떠다가 어느날 길거리벽에부친 광고를 보앗습니다 ××상회의 녀자외교원 모집 월수입(月收入)백원! 이것이 나의압길을 그릇치는키엿습니다

내가 그상회를차저갓슬에 벌서 나는창해에 몸을던진것 가리라한이시작되는것이엿습니다 그때그상회지배인이란사람의느려뜨는소리──그것은소름도그

것날을주관에하고를정예받고 그리고 내눈알해다가 돈!황금의칭울여면노는것이엿습니다

어떤사람의 말로 여서 이세상이옷…다면 이세상은 엇떠한세상이겟습니까?

나는가방속에 계약서, 용지봉바집어넝코서 이집저집을 도라다니게되엿습니다

여긔서 그활동다닌 상황이 무엇이라는것은 말삼아니하겟습니다만은 짐번나는 나로서는 얼골이 반반한탓인지 일은잘되여나갓습니다

그러니 이런한생활을 하는나로서살 어느때는 내목숨을내스스로 버리고 십흔그런한 추두한 장면도만엇습니다

『너는엇지하야 그러케되지안흐면안되느냐고』하시지요

그러나 이것보세요 래일도먹기실지 모르는 어머니는방울뭇자시고 그대신부파수나 약도인삽던것이 아니면못자시게 되엇습니다 또한직업이 적지만큼 내가정이 당긴일입니다

──하필녀자들 채용한만큼 내가지도하는것입니다

동뒤에는 커-다란 마수(魔手)가 함부로는 일입니다 이러케무서운일이 또어되잇겟습니까(계속)

泰西美術紙上展

눈먼처녀
밀레ー作 (2)

밀레ー는 몹시구차한넷날불란서의화가 엿습니다다조선에서도 『밀레ー』의만종(晩鐘)이라는그림을모르는 이가적을만치원래이화가는 일홈놉흔화가입니다 자긔의 아첫시는그당시불란서의혁명가(革命家)이엿습니다 이화가는농촌에서 나서농촌을 그리엿습니다 사람이청년하야 그림으로명예와 큰지위들어드려하지안코그때피폐한 불란서의농촌들 그리되어느때 나와야할그농촌의평화를 그리엿습니다 그는불란서의 농촌에 장차엇더한 평화한날이올것을 밋은것입니다 이그림은『눈먼처녀입니다』수풍금을타면서 어린동생과가티 이곳으로저곳으로도라다니는녀자입니다 비온뒤하날의 무지개가섯습니다 그동생은눈이밝어 그찬란한무지개들보지만그는보지못합니다 다미레ー는여긔서어린불구자의설움을그린것입니다

어린이이야기
동무의원수
새힘社 孫○○

◇──◇

어느부자집 주인이하로는 고장문을 여러보니까 큰쌀바리가랑나나되는 쥐들이모혀서 나락섬에다구녕을 뚤어노코 맛잇게먹고잇다가 고만문여는소리에 놀내여서 다라나버렷습니다

이것을본주인은 성이머리끗까지나서 이놈의쥐들을 모다잡아죽일세운요 긴막대기를들고 조-ㄴ노롱 숨어 쥐들이또몰려오기만 기다리고 잇섯습니다 쥐들은 조금잇다가 사람이나간줄만알고서 이구녕 저구녕에서 또몰려들어와

『어-오날은 우리들배를뚱뚱이불이겟군 우리들도 이런때가잇서야지 만날굴머만 잇스라구……허허……』하며 또다시달아들어 먹을라할께 주인은막대기를휘잇게들어 쥐들을보고 때렷습니다……마음노코 먹을다하든쥐들은 혼박게일어라 혼비백산하여 이리로저리로 달어나버렷습니다 그러나 불상하게도쥐두마리는 막대기에마저 가지를못하고피를토하고서는쩔쩔매다가 고만죽어넘어 젓습니다

『주인은이것을바라보고 빙그레우스며 이고약한놈들 나부고장에들어와 마음대로 먹는단날이야지금들어난놈들도 어느때는 다잡어죽열테야하고선 마져죽은 쥐두마리를갓다가는 쥐들이붐비서 다시못오게 쥐구녕어구에다 갓다두고 꼬만나가버렷습니다

혼비백산하여 이구녕 저구녕으로버켜나온 쥐들은 다-한곳에 모혀섯습니다!

『어-동무들 다젹놈내엿지』하고 덧천동무나섭는가하고 서로서로 바라볼때에 『월동이』와『희동이』두동무는 어되를갓는지 안보엿습니다 어되를갓슬가! 불행어도 그놈이나리치든 무엇이나 마첫슬가 그러치안으면 안올이는업는대-하고 동무들은 걱정을하며 『월동이』『희동이』두동무들자즈러 부자집나락 곳간에 구녕처구녕으로 히여서 들어갓습니다

『에이! 놈버엿습니다』구녕어구에는『월동이』동무가 피를입고죽어잇섯습니다

『에이! 또한구녕어구에도『희동이』동무가피옷을 입고죽어잇섯습니다』

여러동무들은 무한이놀내엿습니다 동무들은 죽은두동무들

×──×

두동무가마저죽엇다는소문이 사방에잇는 동무들에게 펴지자 동무들은 모다분한 마음을가지고몰려왓습니다 조금잇스니 이 사방의쥐라는 쥐는다들 모혓는데 가근오십여마리나되엿습니다 그리하야 한동무가 죽은쥐를밟고 올나서서 『여러동무들……』이런분하고 분한일이 어되잇겟습니까……

우리는 죽는두동무의 원수를갑흡시다 그리하여야 우리들의의분함이노이고 죽은 두동무의혼이라도 깁부겟지요 동무들 꼭원수를갑흡시다』

한쥐가 이러케 고함처 떠드니까 근오십여마리가량되는 쥐들은 다각각 고함쳐 동무의 원수를 갑자고웨우첫습니다 그러고 분하다는듯이 제각각 주먹을쥐고 게쥐엿습니다……

쥐들은 모다 오날밤에 동무의원수를갑기로의론하고위선동무가 마저죽엇다는 고장으로 들어가나락섬을 무너트기 시작하엿습니다 그리하야 나락에오줌 똥막쳐서노코는 다 이리저리헤여나왓습니다

◇……◇

그리하야 저녁이되여 쥐동무들은 얼골에다 분한귀색을띄우고 한동무도 안싸지고서 모혓습니다!……

그리하야 주인이고요히 잠든틈을타서 주인이자고잇는방으로 몰려들어와 모-든물건이라 물건은 다 무러뜨더버리고난뒤 막물어버렷습니다!

主人은 잠결에놀내 깨여보니 아무것도 남고 오-ㄴ(中略) 잇섯습니다 그러고 사방물건도 모다 물어뜨더노왓습니다 주인은 사람을불너노왓스나 할도리가업섯습니다 (下略)

쥐들은다 모여나와서 이제야동무의 원수를갑핫다하며 질겁게 죽은두동무들(略)──끗──

허약아동
입학이느저도조흡니다
허약아동은이러케곳치십시요

학령이되여 사월부터 생도가되여 그의부형이나 어린아희들도 깃버할것입니다 그러나 한속으로는 허약한자녀들을둔 부형은입학을주저하는이도잇슬것입니다 허약아동의 특징은 평소에열이오르기쉬웁고 곳피로하기쉬웁고 잠아서 수면이고로지안코야채나 고기가튼것에 편식(偏食)에떠러지기쉬운등-또는체격이 정당히 늘지안는것들입니다

체격 의표준은 만여섯살된아희에대하야 보면 신장은사내가 三尺三寸九分녀자가三尺三寸八分가슴의둘레는사내가 一尺七寸一分녀자가一尺七寸四分 체중(體重)은 四貫二○○匁 녀자가 四貫一○○匁으로 여기에 밋치지못하는아희가 즉허약아동입니다 또한이것보다도 체중이일뎡치안코 미약한때에는 역시허약아동으로볼수밧게업습니다 이러한아동을 이대로내버려두면 허약의정도가 더욱 심하여 철저뎍으로 물리칠수가잇고 못가지위험한경우에 이르게되겟는고로 여섯달이라든지 일년이라든지 입학기를 늣추워근본뎍으로 신테의 개선을도모하지안으면 안되겟습니다

특히 신테의개조(改造)하는것가튼것은 이 시긔까지가 가장유효한 때로서 이륙개월은장래생장하야서부터 못날의 결정적인역할을 하는것입니다

허약아동의교험으로는먼저커케 일로편식(偏食)에떠러지는일을 절대로피하는게조흡니다 더구나 허약아동은 제맘대로 하는버릇이 잇기때문에 편식에떠러지기쉬웁습니다

허약아동을곳치는데는칼슘(石灰)분이드러잇는 쌔타민D즉 태양광선중의 자외선의효과로 부터생긴 쌔타민D의섭취한것을품은카베스, 시금치등의야채들을섭취하는동시에 일광욕(日光浴)을식혀 충분히 수면을하게한다면아조 튼튼한 아희가됩니다

헌모자
李元壽

一
학교마두구석에 걸린헌모자
쎄매이고 또쎄맨 써러진모자
학교동모 다도라간 어둔밤에는
북간도간 넷주인 오직그릴가

二
착한동모 수남이 산길십리에
아침저녁 발발썰며 학교오드니
월사금이 업서서 쫏겨갓다오
이모자 그냥둔채 쫏겨갓다오

三
학교마두 구석에 쓸쓸한모자
보름이 지나도록 걸린헌모자
그님사 수남이는 압바 싸라서
울며울며 북간도로 집써낫다오

004627

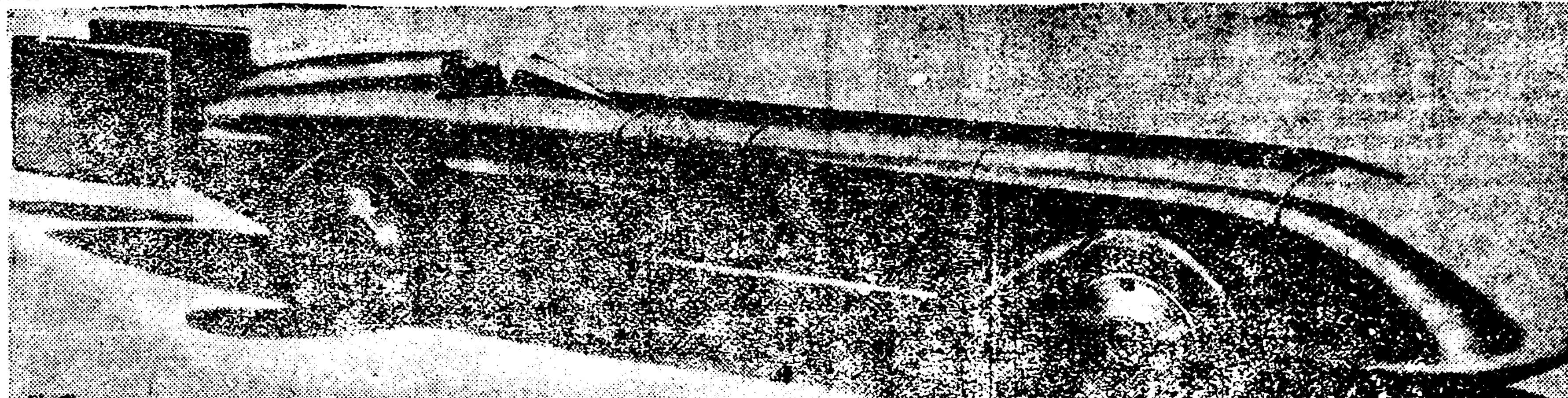

세계에서제일속한자동차

요사히세계어느곳을 돌든하고서 『스피-트』『스피-드』하며 무에든지 그저속한것만 조하하는 반면에 세계의문화는 첨단에이르게되엇습니다 여긔에 이자동차는 영국 『돈돈』의 『루이쓰』『코트아렌』씨가 설계한 『산씽』 자동차이니 모두기 류동선(流動線)의 쾌속력을표시하는차체(車體)입니다 어리히야 이자동차는 세계의 『스피-드, 테모-드』를 쇄트를모양이올시다

映畫와演藝
映畫批評 아리랑後篇 (一)
徐光霽

一九三○年우리映畫製作界에 잇서서 二個의映畫가封切되엿스니 젊은이의노래와 아리랑後篇이 그것이다 젊은이의노래는 封切時에는 朝鮮映畫界의最初의大不祥事로 말미아마 筆者는勿論 映畫人大部分이 自由의몸이되지못하야 그것을 보지못한것을 퍽으나遺憾으로 生覺한다 그리자 아리랑 後篇이封切되자 만흔期待를갓고朝鮮映畫史上不朽의 太作篇으로 自他업시 是認하여도 북그러울것업는 鬪爭한傑作品이라는『아리랑後篇』을 보러갓다 以下 序言를따라批評을하기前에 아리랑後篇의 梗概를드려讀者의便宜를도웁고자한다 ◇

『精神의異狀으로 말미아마十六名이나殺害를하고 곳監獄에逮捕되야 長久한時日을獄中에서빠ー하다가 結局에로 精神喪失中의犯罪이란名稱아래 釋放되야 그립든故鄕에도라왓스나 父親과누위동생永姬는 三百圓의借金으로말미아마 逮底에 업는길을 떠나게되엿나니 할수업시 그곳을다시떠나 近一年間이란歲月을行方업시떠도라단엿스나 그동안에는사람은 아모도업섯다 더구나 代表는 千萬氏은 所謂殺人犯崔永鎭을 永遠히 그집에서 逐出식히라 하다가 永鎭의날카로운 낫으로 바야흐로生命이危險할째에 先生님의懇切한 救助으로말미아마·다시아리랑고개를 넘게되엿다

偶然히 어느날汽車안에서그의姿態가낫하낫다 ××郡留置場에서 갓처잇든 떠진老人의말에信이라는女子와알게되야海信의伯父의집 濟生院에몸을붓치고 낫에는鐵工場에서勞働을하고 틈잇는동안에는 院長의아들貴男을敎育식히고 아버지와永姬는찾기에힘썻다 그리고千萬氏의甥子 千萬逸의放蕩한行動과 鉄求의永姬救命의運動……即千萬逸은濟生院院長權性士를利用할라다가失과갓지안이하매刑事에게海信을殺人犯以上의大惡人이라고하야逮捕케드엇다 그리고鉄求도 永鎭이가確實히精神病者인것을當局에 表示하기위하야 洞里사람들에게도장을바드려단이다가 失敗하고이더커리도라단이다가 永鎭이가가처엇든 監獄에도가보앗스나 벌서釋放되엿다고함으로할수업시발을돌리어 어느洞里에와잇다가 傳染病의 騷動으로말미암아 우연히永鎭을낫나게되엿다

永鎭은海信이가 警察에게逮捕된것은 裁逸의所行인것을알고激憤하야 그와싸우다가裁逸의失手로 독씨로자기가상을맛고 即死한게되자 뒤에서는警官이 따라와서永鎭을잡으라할때에 검에서貴男이를낫나가지고 피하는곳이 낫치永姬집이엿다 그리하야거기서父親과永姬와鉄求를낫낫스나 다시犯人이되야 집웅에뛰여올다가서혓소리를하다가 結局에는또다시警官의손에 逮捕되는것으로끗을막엇다』

◇

그러면 우리는 이映畫에서무엇을늣기엿스며 무엇을차젓는가? 映畫라는것은무엇이나 적어도映畫는 그社會의反射鏡이되지안흐면안이된다 적어도그社會의一部에서發生하는 畫傑한社會的事件을 反映하여도 또안이하면안이된다 나는적어도不生產的인批評은안이다 푸로레타리아映畫를위한 即다른部分의藝術批評도 그렇거시지만 는藝術이人類文化의한아인以上 그批評은 唯物史觀에依한 것이正當할것이다 그러면正當한目的意識을把握치못한 作品을우리가엇더케取扱할것인가? 그러면劣惡한데다와 데크니크를가지고神秘와運命에依賴하는作者의頭腦는光輝잇는將來를約束한科學的社會變化의必然的으로誕生한 映畫가君을永久히 支持할것이며 맨大衆이君을支持할것인가? 直覺的으로알것이다

映畫가 몰핀中毒者의 모두히네끼射을連續하여笑美가 活動寫眞中毒者의舞踏病的映畫製作時代도벌서지나갓다

그래精神病으로 말미아마十六名이나 無辜히殺害를하고 監獄에잇다가 釋放되여나온永鎭이의안일이무엇이냐? 自己의自身을위한도안이오父親과永姬를積極的으로 차저볼려함도안이다 언제나 羅君은 하는不僅愼한것은 어느作品을通하든지 씨질에가엇다

라듸오 (二十日)

午前一○、三○氣象槪況、各地天氣實況▲一一、○○料理講習 日用品時勢▲正午時報、后一、ㅆ

午後○、三○映畫이야기▲二、一五家庭講座▲三、四五后一ㅆ官廳公示事項▲五、三○어린이시간「어린이귀히어렁」에대하야 벽넛트▲六、○○이야기(大阪)新舞踊이란무엇인가?「데스트一○科지」安田正喜▲六、三○朝鮮音樂 琴箏伽倻琴高內藏▲七、一○后一ㅆ、官廳公示事項、職業紹介事項▲七、二五趣味講話「스키-에對하야」 益毅哲◎紀念演奏第五日▲八、○○映畫이야기觀旗大會▲九、三○ 奇談尹白務氏作「白春의死」第四回 夕지의梗槪放送▲翌日期序發表、氣象槪況、各地天氣實況時報

本報讀者優待券 一人一枚
時日 二月十八、十九兩日間
場所 朝鮮劇場
興行物 산송장
引割料金 階上大人六十錢 小三十錢 階下大人三十錢 小二十錢

童謠 빗최는등대가리
宋淳璟

푸른바다 커듬어 불쌘작쌘작
어거어차 노저어 배써나간다
넓은바다 지나서 남쪽나라로
어야데야 돗달고 노저어가네
×
남쪽나라 먼나라 그립은나라
어야데야 돗달고 배써나간다
반작반작 멀리서 등대빗최네
어야데야 동무들 길잡아라
×
어두운 넓은바다 캄캄한바다
반작반작 빗최는 등대와가티
어야데야 동무들 조선소년들
캄캄한 우리조선 밝게빗최라

쓸쓸한우리집
전鳳濟

면괴풀이빈두빈두 치운겨녁에
엄마하고 나하고 거리에나가
열두시가 넘도록 옛솟직히죠
×
못된녀석 술취해 거름거리며
집혼밤의 거리로주정할때는
울엄마는말못하고묵묵히섯서
넷날의 압비생각 뎌욱설대요
×
뗑뗑뗑! 가게집의 열두시치면
눈뜨고 서잣든엄마 놀래시면서
오마사리 우리집을가자힙니다
×
쿠벼러벅 초롱들고 집엘가면은
쓸쓸한집 캄캄한 무덕무덕치여
주인업시 쓸쓸히 걸려잇죠

童詩二首
邊龍甲

눈사람

눈온날
눈가운데서
눈사람
만들엇드니
×
해난날
햇빗에쏘여
해안레
마자죽네

닭소리

해에서
닭들이
나랫처
호뎅하니
쌕쌕이
쉬잇던
어둠이
솔머시가네

글넘는울언니
平壤光城普校 김 대수

니쌔진한아버지
吳永壽

어머니
건너ㅅ집에
나는안가요
니쌔진한아버지
하도무서워
◇
니쌔진한아버지
나만보면은
호주머니속에서
침을쓰내여
내목지뚝따서
숟안주한다오

담과기침

천식은무서운 肺炎、肋膜炎等의重症이되기쉬웁다
곳立効丸을服用하야 하루밥비곤처주십시요
다른데비할수업는 卓効사부리藥

립효환

立効丸

담과기침을나지안케함은呼吸器病治療의第一步로써가장必要한條件입니다거긔에는손쉽고또그뿐아니라뎍효력이만은立効丸을권하옵니다

▼効能
▼감긔들린기침에조코 ▼기침을잘-준사식히고
▼가래를잘너버리고
▼목소리를맑게하고▼천식때문에숨쉬기를수월한게
▼늙은이허약한기침과 ▼운동가도숨차지안코
▼밤에기침때문에잠못잘때에
其他一般의담과기침에조흡니다
좀-목소리를사용하시는분은목이쉬어지지안코또 진천더아름답게되옵니다

賣丹本舖 守田治兵衛
本店 東京市下谷區池ノ端仲町 振替東京二九八五番
支店 大阪市東區平野町一丁目 振替大阪五七七三九番

定價 金廿錢 金三十錢 金五十錢 金一圓 金二圓 五十錢以上は携帶用瓶付

▼全國各藥店에서販賣합니다

朝鮮農業管見(四)

憂旱農軍

乾畓이란것은 田도아니오 畓도아니오 水陸兩處에能히生育하는特別한 水稻品種을 골라서前期는田地農式으로 각구고後期는畓農式으로각구는平安南北道沿海地一帶平坦部에서 古來로盛行하든耕作法이다 이地方은降雨量이極少하고氣候는乾燥하야 灌漑水는缺乏하고河川의水는海水의溯流로 鹽分이만허 논에灌漑할수업고夏節에는 畓으로使用하랴하야도排水할실이업서不得已이와가티 非田非畓式農法으로耕作하게된것인데그 方式이며그에使用하는農具까지 獨特한創作으로漸漸發達하야 五十年前外지는世界에類업는 耕作法이엿든것이다그乾畓栽培法이最近五十年來歐米乾燥地에서發明된드라이팜잉과全혀原理가갓다 이두가지彼我의救旱要法을比較하야보면다음과갓다

一、彼는不過五十年前에實行하엿지만我는그起源이未詳할만치太古적일이다 傳說로는千數百年前일이라하지만아모리줄잡어보아도數百年前부터잇섯슴은無疑한일이다

(譯者按傳說로는 一千五百餘年前에平原郡西海面에서始作되얏다하며그곳에잇는堤防으로만하야도少不下三百餘年前에乾畓栽培가잇섯든것이다 그럿코보니 드라이팜잉에始祖는 우리朝鮮이다)

二、彼는其栽培作物은比較的少量의水分으로 生育될수잇는田作物이오 我는大量의水分을要하는水稻이다 事實上五月부터 七月外지에텡텡마른田의稻를 栽培하는困難이라니西洋에그것과는同日之論이아니다

三、彼가이耕作에使用하는 農具는 全部普通農具이고다만한가지 亞表土壓着機(서부페ㅣ스팍커ㅣ)가 이耕作法에特殊한것이지만 我의使用하는農具는 全部가이目的下에特製한特別한것뿐이다

(譯者按 연장、평후치、매후치살번지、매번지、밀번지、발번지、동번지、其他等)을말함인가보다)

四、彼의農具는精巧한大農具이나我의것은極히粗笨한것으로農家自身의自作品이다 그럿치만能히그目的을達할수잇다

五、彼의此法의 生命이라고할(아표토압착기)亞表土壓着機에相當한 우리나라農具는살번지라는 簡單한小農具이나그構造와着想이진실로奇妙함에驚歎함을마지못하겟나 原理로보면亞表土壓着機보다 一步더進步되엿다

(이外에도品種의選擇、栽培法輪作法等世界에자랑할만한 누리에乾畓栽培(배)는 近年水利事業이勃興한뒤부터漸次減衰하야 將來는湮滅될는지도모르니 時運이라엇지하지못할바이나 可惜한生覺이남음이아니다 그래도平安南道만하야도아즉도三萬餘町步의乾畓面積이現存하야잇다

나는農民 (十五)

全仁鎔

三、낫에메기를갓다가 各닭장에부어줄것

四、飮水器에물이남앗든 아니남엇든간에 淨하게부서바리고 淸水를부어줄것

五、鷄舍바닥이나 運動場에똥을掃除하야 貯肥場에바일것

六、沙沐場을 팡이로파서일구어주고 몃칠에一次式 밧헤잇는 검고써은흙을갓다가부어줄것

七、除役에메기를주어실컷을먹은後에 저물로棲架에오르든거든 出入口와 出入門을단단히닷아둘것

八、飮水器에남아잇는물을씻서바리고 엽허두어닭이똥을못누게할것

九、給餌器를淨하게뎌려모으고 엽허두어닭이똥을못누게할것

남저지메기는 밥짝게기하고 석거서 도야지(豚) 나오리(鴨)에게줄것

나는 田野에서일을하다가틈틈이 軟鷄草를 비어두엇다가 비록日暮帶月歸할지라도 반드시한짐식지고도라올것

이와가티家庭의일이나 田野의農事가못이난後에 一家族은會合하야除役을먹기로하다夕飯을먹으면서大成이는그날일을一一히報告하야翌日飼料配合에參考가되게하며닭의元氣其他狀態에關하야所感이잇는대로말을하야서의혼자힘으로 어려운일은다 시험기이라도하기로도하고 改良할것은改良하는等每年樂園을圖하야 家庭和平主義로圖樂한生活을하려하는것이다

第一日—翌日俄枕에先生과함께鷄舍에들어가 隨時設備와鷄의保溫設度를檢査하얏다 中雛들아해친부대쪽門을연즉 메기와물은元氣잇게뛰여나와 메기에요란시러웟다 鷄舍안바닥에깐 왕겨에는鷄糞은보다만낫다 그러하나누슨濕氣가나는것가태엿다 先生은이러케말을하얏다 『닭똥이커와가티 充分히乾燥하야젓슴은즉 夜間溫度는念慮가업다 오히려鷄舍가에친가마스를드든도믄 구멍을내여通氣를하게하여야하겟소 커튼을것이오 特別히保溫以上의害가每夜난다하면 닭에게害로라 濕氣蒸發이되어眼疾(로ㅣ푸)이생길念慮가잇다 아ㅣ커것보아요틀을커리게만히먹는구려 過度가조금늡한듯한즉注意하시요 그리하고萬一保溫이不充分할때는 닭들이

한便구석 으로몰리위잘터이즉아참에鷄겸을調査하여보면한군데차여서떡케되듯하엿슬지며닭에똥이나날개에 똥칠을하엿슬것이니 이는치워서서로二重以上포개여누어잔까닭입니다 그리하고닭들이次次萬一八十日이넘도록 낫이면해에올半數以上이 해들떠게될터이요 에도해들때지안커든 全部가낫다 簡單하게해들 매여주시요 느는놈이생길터인해 不知中에 高齡들조와하야 鷄舍가낫추어 그리하면해들때는놈에 바닥에 서자는놈에…… 그러커러컨부 가못다되도라도 九十日內外가 되거든 鷄舍는 또더바러시고 翻에서자게하서요 넉넉합니다 커만 給餌分量은 適當합니다 그러치若干남기는듯한것이適當하니다 既어면사람은

多給主義 로 給餌器에 메기가恒常나마잇서야한다고말을하기도하나 勿論그것도給餌하는한方法이겟지요 나의主義로는 낫메기이즐에에아침메기가 들날가지안홈반치 주어서恒常 낫어게먹는것이 조흔줄암니다 그리하야萬一 남긴것이잇스면 그다음메기配合時에는 그남엇든材料를減하도록합니다 그리하면勿論모다먹을것입니다 그러하다고分量을덜우適摘이하야 鷄鏡케하야서는니問題입니다마는 大綱一日에一羽에對하야 커. 十日頃의中雛로말하면入九勺假量식을 標準할것갓흔데그다지 不足할것은업겟지요 그後는大 大먹는대로分量을增加하야 百日內外에至하기까지는 그食性을特別히맛추어주어야합니다

北滿農民의慘狀(三)

生地獄가튼中國農庄

松花江畔에서 申海吾

그리고西西四는甚하야이런農地를開墾하자면新發明한機械(鐵犁)로馬六七四式에이고事丁二三人式달하서간다(犁)하여도하로百畝內外밧게못가는(耕)法인데 잘먹도못하고 弱한

老幼가 아모리손이못뭇도록하여보왓시마는 起耕치못할것은勿論이다 그리하자 播種期는漸漸느저간다 惡闘안되는도 어이하는수업시이것철은벌판에 그대로두고 作畓하야播種키로 作定을하엿다

그러나논둑(畓畔)을 만들고勇負서가서 附近의外土를 퍽퍽어구러커가면서 女戲하야 논形式을 얼마만드럿스나時期는작구느저감으로乃終에는 그대로물을녀고 播種을하게되엿다 滿洲서 普通으로農事一石에 二餉地(六千坪)式作農하는 法인데 土地가元體險惡하야一二餉地의四分一이半餉地式을 晩時에야게우入種을하게되엿다

四、水田은大海化

水田農 事에門外漢인되 놈들도서 種子의好否를選擇치못될것은 勿論이다 그런中에도慾心이만흔놈들은넘으로될수잇는대로 廉價의種子를購入하여더욱經濟하라고每餉地에五斗式이나入種을 하여야하는것을每餉地에 二斗式播種을하여도 햇나 그것이 모다發育하게된다하여도 芽가되다하여도 種子가드물어서 發芽量을것인데 不充實한種子가 發芽가안이되고 늣게야間或반아式도다낫다 그것이라도 保護키爲하야 피뜯움흘려가면서 七月初 外지 除草를낫

五、그들의居處制度

家屋이 란것은 王子安의 큰園埔內에 오양間가티만들어서 처음은家族은一家族式居住케하든것이 農作物을水中에埋葬한後부터는 男子는男子끼리 女子는女子끼리 一所에十餘名式 居住케하고 夜間이면兵丁三四名式이 撲銃하고 守直을하는데 각금각금返照燈을門틈으로 너허보다가 萬一서로말을한다든지하면 銃대로亂打하야無理한困辱을보인다

이와가티 前보담 更一層더壓迫하는理由는 債金은만코 農事는絕望되엿스니 서로議論을하고 逃亡갈가 念慮하야 家族은한家族끼리한곳에못잇게함은 勿論이고 他人끼리라도 무슨議論을하야커에게 不利할가恐怖症이나서 그리하는것이다

六、第二年봄에大規模로集募

春節은 私情이업시節候를밧하 또도라왓다 五十六名의朝鮮無産農民은 봄을當하는虐待는더甚하는데 이와가티悲慘한境遇를 가티낫보는中에 惡魔가든高玄德이란者가 王子安의二百元金과 三十石正租(秋收後還)을 報酬로줄터이니 大大的으로 募集하엿달라고 依賴하얏다 錢穀에貪하야 드로好機會로알고 近地는所聞이나서잘안되겟슴으로 一九二七年봄에奉天方面에 中人을帶同하고가서 먹을것을求하려고 故國의山川을 離別하고 주린허리를졸다매고 처음으로건너와서하는 無産同胞 可憐한無産民을 잘살려준다고 甘言利說로원여서 前年보담四倍나커는四十六戶二百十七人口를募集하야 『조무래자』地獄農庄으로 살고들어왓다

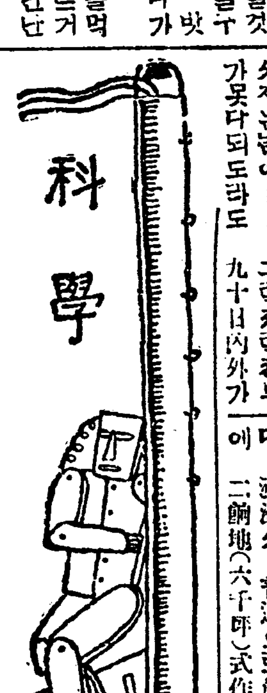

工藝實習記(十六)

權衡泰

三、飾工工程…이工程은鞣成의革을洗淨한後에上油、染色、磨光等을行한後에上光劑를 水는塗着하고磨光器具로磨擦하야光澤이만히나게하야 最後製品에供한다 或時엔滑粉가튼것을加入하야 製品皮의重量을增加케한다

製革工程의大要는槪略以上과가트나그方法의모든것은다음製革 各方法과如함 製革의各方法!

(ㄱ)그롬鹽鞣皮法 크롬탠네이지라하는대크롬化合物을應用하야鞣皮하는法이라 그方法을分하면一浴法과二浴法 의두가지가잇다 一浴法은다만 크롬빌룬(크롬化明礬)을應用하고二浴法은포타시움싸이크로메이트와亞硫酸나트리움『소지움나오、설파이트』라는液體를混用한다 그런데이一浴法과二浴法은다害皮를製할때에用한다

(ㄴ)明礬鞣皮法『알룸탠네이지』라하는明礬(알룸)을用하야鞣皮하는것이다 이法은白色皮를製할때用한다

(ㄷ)油脂鞣皮法『오일탠네이지』 이法은鯨油或은他種魚油와脂肪油質을應用하야 柔軟多孔性의皮革을製할때에쓴다

(ㄹ)포롬딩탠네이지 法포롬딩質을應用하야製革하는것인데白色革을製할때에쓴다

(ㅁ)人造탠닝鞣皮法…이法은人造의鞣皮劑를(人造鞣皮劑에代用한다(비、래톤)이라는것이그例의한아다

(ㅂ)混合과重鞣法『컴바이네이쉔탠네이지』는이法은先後或은同時에兩種方法으로鞣皮하는것이다

第一、準備工程

(가)浸水하法이工程의定義는製革大要에말하엿슴으로略하나그의原理는皮의含有한크리움이라는一種蛋白物이乾하면堅하고물(水)에不溶하나浸水하면膨脹하야膠와가티된다 만일少量의食鹽을加하면 더욱膨脹의힘을協한다 그러나酒精(알콜)과溫度는膨脹을妨碍하는性質이잇다 浸水의目的이血塊汚物을洗去하는것이한아이고皮(코리움)質을膨脹하는것이또한아이닌대 다음과가든注意事項을아러야조흔結果를得하게된다

治維法所定行爲(一)

—는무엇인가?

司法記者 朴尹錫譯

本論文은高等法院檢事局分室—思想專門係伊藤憲郎檢事가그日常實務에서 體驗한바와治安維持法適用範圍에對하야硏究한槪要를 『司法協會雜誌』二月號에發表한것이다 社會는進化하고 時代는轉換됨을따라서所謂思想犯罪가數字的으로 增加하는趨勢를보이자 現制度를基礎로한法律은 그消長을容恕하지안코、積極的彌縫策을講究하고잇는것이다 今日이陛下에서事實上 그統計數字를놉이고잇는 그犯罪?는어떠한것인가? 어느範圍의行爲가所謂犯罪를構成하고 可罰性이되는가? 우리는 그法律의眞髓를討究함이決코 徒勞의일이아닐까한다(譯者)

一

治安維持法所定의行爲라는것은果然무엇인가? 結社組織 結社加入 協議 又는煽動等文字그대로 法의條文에빗추어 解釋할수 이나다름업는것으로 그槪念은既成의刑法理論과는 全然달은바와가튼感도업지안타 即所定의目的과 要件안 國體又는私有財産制度等 文字와가티 所定의行爲인此等用語는『明確한法律的槪念을 構成하는것이라 解釋할수업다』 라는非難은잇는바이나 果然此等用語는明確한法律的 槪念을構成하지안켓는가? 將次또時代의『랭포ㅣ』는社會的紀制의不得已한바로무러不明確한前提下에한번

新用語를 使用치안흐면아니되엇든가? 또다시世態와時局의推移는이러한新立法用語를當然한傾向으로하야 新에既成刑法理論의修正을要求하는牙城에肉迫하엿든것이나아니엇든가? 이社會立法을 法律이 治安維持法이라는新尖端的飛躍을하고잇는것은事實이다 이法律이刑法理論의飛展에對한一個의具體的役割을演出하고잇는 示唆이라하겟다 國體의變革乃至私有財産制度의否認이라는 觀念은社會運動에對한一大警告이오 結社 協議及煽動이라는新文句的行動은社會運動線內의變現的 危險批判의材料이라하겟다 今日刑法의目的은社會를害惡하기前에 그를守衛하자는것이다

社會에서 形式特히國家의經濟的 그에對하야는刑法그것이 即社會生活의 基本이니만큼 그危險에對하야는 嚴重한防衛를 하지안흘수업는것이라하겟다 果然그思想이엇더한階에서 危險한것인가? 엇더한行爲가 危險을 發生케하는가? 刑法에서는 이러한原則을언제든지 硏究하지안흘수업는일이다

即그行爲가가진바 危險性質程度가甚히擴大的傳播的이라하면 假令 그行爲의體樣에잇서서危生的初步이라할지라도 그는危險하다안흘수업슬것이라생각하는바이다 이와가티豫備的行爲도可罰性이잇는것이다 다시豫備인行爲그것이派生的으로自然一行爲를만들어 刑法의對象이된다하면 다시생각할問題이다

例를들면 大逆罪 內亂罪 殺人罪等에對하야 如何한重大한犯罪 行爲階段가지 遡及的으로罰할수잇다하면 이에도다시한번생각할問題이라하겟다

紙上陪審

【質疑規定】▲官製葉書를使用함일▲行文은極히簡潔明白할일▲表面에「紙上陪審」이라明記할일

【問】甲의名義로丁에게家屋一棟을月貰로借得하야 甲乙丙(丙은乙의妻)三人이同居하는데 右家賃을數個月未拂한바丁이丙의衣服家具等을私執行하엿슴으로乙이返還을請求한즉丁은絕對不應하오니엇던手續을할지요 (開城狂波生)

【答】物品返還請求를하시고 警察署說諭를도無妨하겟소 (辯護士李仁)

【問】甲商店內에서乙店員이살림을하는대乙의債權者丙이乙의家産을差押하라는대甲이防止로하야乙店主는乙店員에게消毀을豫防하기爲하야乙家什物을甲이口頭로假與執한것이외다(一問生)

【答】甲은防止할수업습니다 (辯護士李宗聖)

【問】一、父가死亡한後遺産을아직相續者의名義로移動하지안엇는데相續者의負債에對하야 (相續者가不在한時에)不動産에差押을할수잇슴니까

二、不動産登記에關한各手續을代替人입시則自手로하야도關係치안흠가요

三、警官의行爲에憤慨하야所轄警察署長에게投書를하얏는데此投書가探知되는時에處理는如何하오며 關係업슴가요(鉄泳)

【答】一、相續人의債權者는相續人名義로代理登記를한後差押할수잇슴니다

二、本人이自己가하여도吳合니다

三、事實에相違가無한時는誣告가되지안슴니다 (辯護士李宗聖)

【問】本人이엇던男子와約婚을하고、男子가約婚을도잇스나正式結婚은아니하엿스나貞操는蹂躪되엇는대지금에와서는理由도업시排斥하고다른女子와結婚하겟다하오니法律上紙面되는일은아닌니까告訴하면成立이됨는지요(一問生)

【答】告訴하야도成立치안슴니다 但婚姻契約不履行에關한損害賠償은請求할수잇슴니다 (辯護士李宗聖)

【問】甲의所有山에乙의先祖墳墓가잇는데甲이乙에게對하야墳墓移轉又는借地料를請求할수잇슴니까外無緣墳墓는山主가任意로移轉할수잇슴가요(一問生)

【答】墳墓를設置한지二十年以上이면墳墓地의所有權을時效에依하야取得하엿슴으로移轉又는借地料를請求할수업슴니다 無緣墳墓는任意로移轉할수업슴니다 (辯護士李宗聖)

【問】一、債務辨濟期限이 一個月이지내도록支拂치아니하니如何한手續을行하여야밧을까요

二、期限이지나면百圓에對하야每月金四圓式加利하기로證書를作成하얏는데證書와가티밧을가요(李延漢)

【答】支拂請求訴訟을提起하야强制執行을하시오約定利子以上의損害는밧을수업습니다 (辯護士李宗聖)

【問】婚姻豫約不履行責任이有하다하오니그責任이엇더한責任인지자세히가라쳐주시오

【答】婚姻豫約不履行에因한損害賠償의義務가有합니다 (辯護士李宗聖)

固ねり 御園白粉

築地小劇場에잇슬에도、山本安英氏며모두여러분이다御園固煉白粉의愛用家엇는데이번蒲田에들어와서도거진거위御園固煉인데는참놀랏슴니다 이것은映畫用으로서만히바르거나조곰바르거나마음네로놀어서『메이크업』을할수가잇는데는히外箱이金屬製品임으로「로이숀」에가장適當한까닭이겟지요

蒲田에서 及川道子

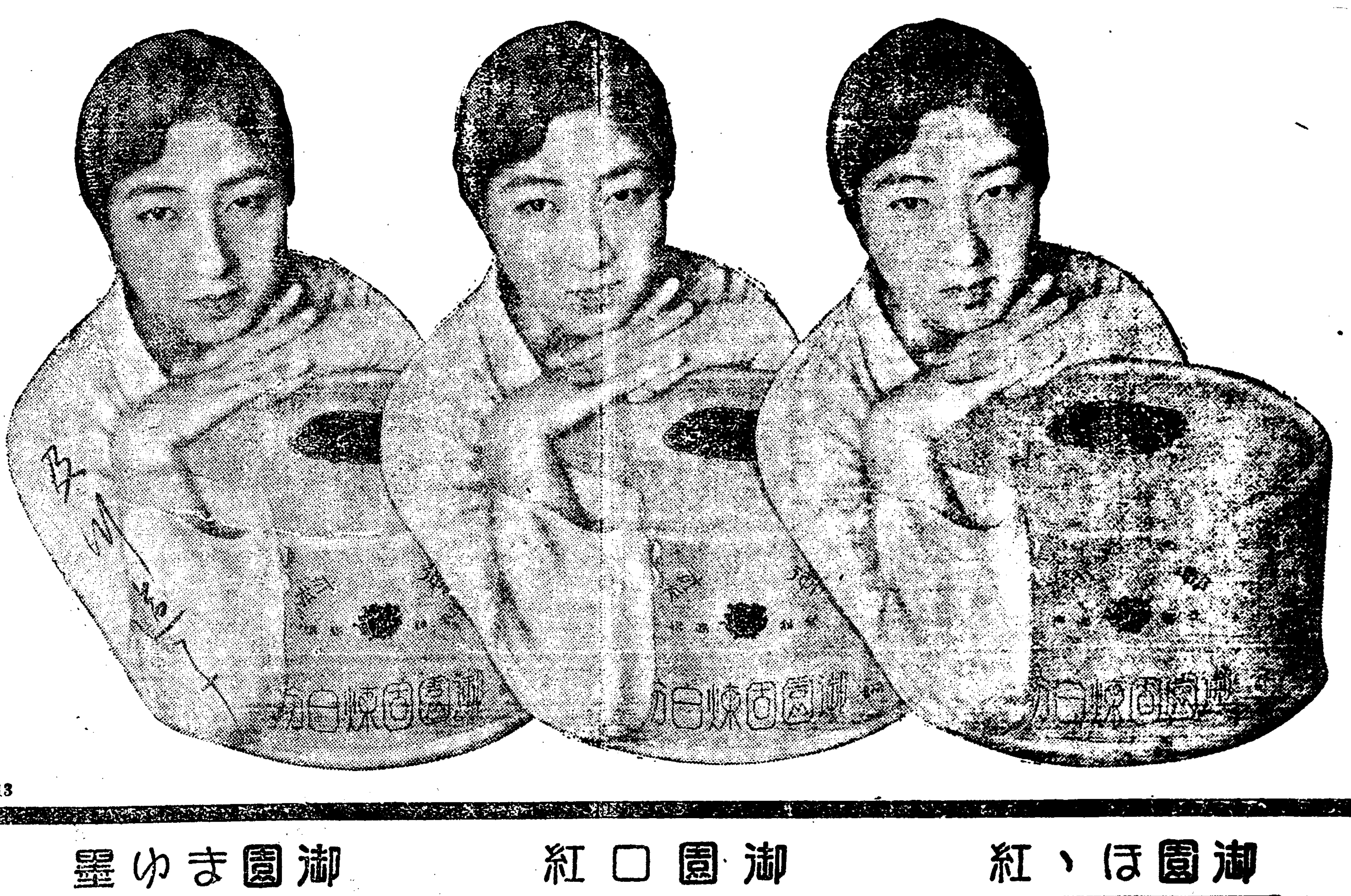

13

御園ほゝ紅 御園口紅 御園まゆ墨

外科 肛門病科
醫學博士 朴昌薰
入院室各等獨房
(樂園洞 一二五 電話光一八三)

每週土曜發行 (第四十八號부터)
斯界의權威名士總執筆
朝鮮週報續刊
新興文人의總本營
道總支社及郡支局募集 (道支社는一道一人限、郡支局은一郡一人限)

代金		郵料並
一個月分	二十錢	
六個月分	一圓十錢	
一個年分	二圓	

(希望者二錢切手二枚添付하야至急申込하시오)
發行所 京城水下町四番地 朝鮮週報社
電話光化門六三二番 振替京城五二九五番

感氣가들나하고便紙에添付한
어머니가慈愛하는헤부링丸
感氣와熱에는 ハカリ印のヘブリン丸
헤부링
ハカリ印
感氣의藥이면무엇이든지조타고생각하면아니됨니다. 胃腸을害치안코、心臟을保護하며、頭腦을鎭定하고、다른器管에故障을與치안으며、고요히熱을네리는겨울표헤부링丸이야말노참된感氣藥임니다
三日分 二十錢 五日分 三十錢 十日分 五十錢 廿二日半分 壹圓
各藥店에잇소
大阪市 參天堂株式會社 北濱壹
241

朝鮮劇場 (電話光一一八一)
豫告 二月二十五日부터(二日間) 朝鮮券番演奏會
◇퍼쓰트내쇼날社提供 戀의走馬燈 全九卷
原作……롬 케라데이氏 監督……윌리암 사이다氏 主演……코린 무어孃
아일랜드의寂寞한시골! 都會憧憬하야處女는부로도웨이로! 눈물!오!그립은넷날鄕風이나붓기는故鄕의江邊! 눈물을뜻은變의交響이것을見失치마시고……옷
◇유니버살映畫내쇼날提供 天然色映畫 都會의哀愁 全九卷
原作……만 녤 지 女史 監督……파울 辛에요스氏 主演……그레 도라이온氏 바바라켄트孃

團成社 (電話光九五九)
◇二月二十日(木)부터大公開
◇와나-부라더스會社映畫 純情無敵 全六卷
監督……하-리호이드氏 主演……몬드 브루氏
特別豫告 新舊名畫가온다不日本社에
名畫 커리데이街 九卷 錚錚한快作品에비스웨會心의名演品
入場料金 階上大人八十錢 小人五十錢 어린이뎨三十錢 階下大人五十錢 小人四十錢
◆메트로꼴드윈超特作品 푸랭크로이드 監督 마리 온 콘라드네겔氏 主演
아리랑後篇 ○□△作品 朴晶鉉 提供 李龜永 監督 李明雨 撮影
◆二月十三日부터斷然大公開

優美館 (電話光三九五番)
二月十八日부터短期特別大公開 유나이트社超特作大映畫
키톤大學生 全七卷
쾌페슬드 全八卷
大名畫 다그라스大王 全八卷
短期特別大割引提供 階上大人三十錢 小人二十錢 階下大人二十錢 小人十錢
府內寬勳洞 優美館

五山과白山에서 萬歲計劃未然發覺

보통학교와및시장을중심으로 警察은主謀者嚴調中

五山 각처에서 일어나는 학생만세사건으로 인심이 뒤숭한 한가운데 오산고보(五山高普) 사건이 끗나기도전에 정주사립 오산보통학교(定州私立五山普通學校)학생들에서 시위운동을 계획하다가 발각되어 학생나수 가지난 십오일밤이긴도록 갈산 주재소(葛山駐在所)에서 엄중한취조를밧엇는바 대부분은 석방되고 승순묵(承純默)(一五) 권택현(權宅鉉)(一六) 리중선(李仲善)(一五)삼명만은 십륙일에정주서로호송되어방금엄중한취조를 밧고잇는 중이라는데 뒤를이어 학교 경찰과학교당국에서는 더욱경계중이라더라(고읍)

白山 광주학생사건(光州學生事件)이 도화선이되어 각지에서 만세시위가 속발하는가운데 전북부안군백산(全北扶安郡白山)에서는 지난이십일오후부터 경찰이 돌연 시내에사는 은정표(殷正杓)(二三)를검속하는 동시에 가택을수색하야 격문과지 압수하엿다는데 상세한사실은 절대비밀에부침으로 자세히는 알수업스나 모방면으로부터 탐문한바에의하면은 정표는 광주학생사건이 일어남을 듯고 동만세시위 계획을지난이십륙일에 일반로동자와 농민이모힌장에서 행하는동시에 공보교학생으로하야금선전격문을산포케하고저격문까지초안하야그 면사무숙직실에서 박이다가 경찰의눈에뛰이어그와가티검속된 것이라더라(신태인)

數十名警官出動 十餘處家宅搜索

사건관계자를계속검거중 ◇空氣緊張된白山市

백산에서 만세시위계획이 발각되엿다함은 별항보도한바와 갓거니와 이급보를접한 줄포경찰서와 부안주재소에서는 긴장미를띄우고 자동차로 경부이하정사복경관수십명이 백산에 와서 철통가튼경계선을느리고방금새위가하며십여처의가택을수색하고코관계자문병렬(文秉烈)배형만(裵馨萬)강남섭(姜南燮)등을 검속하는일방동면원천리에까지 가서밤을새워가며 삼사 가택을 수색하엿스나아모몸저증거가업승으로 그처도라와서 학교와시가지에비상선을늘이고엄중한경계를하며눈치만다듬는사람이잇스면산데를수색하고검거한다더라(신태인)

孟山事件의 方氏는不起訴

평안남도맹산읍내(平南孟山邑內) 방임주(方壬柱)(四三)씨는학생만세사건(學生萬歲事件)주동자로 그동안 평양지방법원검사국(平壤地方法院檢事局)에서취조를 밧든중 지난십팔일오전불긔소(不起訴)로무사출옥하엿다는데그는지난일일맹산에서학생들에게 주동한 혐의로맹산경찰서에게포되엿든이래지난십륙일에송국되엇든터이더라(평양)

朝、日兩汽船 또다시競爭

십여년동안을다저내려온 조선긔선의지반을쎗보저 ◇問題만흔江仁航路

강화인천(江華‖仁川)간은약이십해리가되는 항로인바 인천항이발전되는데 따라강화 인천간의려객도 느러감으로 석유발동선혹은 증긔발동선 으로일본인이려객 수송을하여 오든바 임금이빗싸고 불편한점이 또한 만하서 일반려객들은 그장래를 위하야적지안흔 우려를 하든바강화군부내면관텽리(江華郡府內面官廳里) 유진식(兪鎭植)씨가인천 항로는장차 강화발전상가장중요한 항로인즉 이것은 반듯이조선 사람의손으로 경영하지안흐면 안되겟다는 결심으로대정륙년에 유지를 규합하야 삼신상회(三信商會)를조직하고 일본에서 석유발동선을 사다가 제일강화환(第一江華丸)이라명칭하고강화 인천간 항로허가를 맛타항해를 하기시작 하엿는데그당시인천에 거주하는 전중(田中)모의 경영하는 긔선과오년간이라는 적지안흔 동안을두고경쟁을 하게되여 그당시일본인의경영 긔선은 임금을차차로 나리어감하하는 한편그우에 승객들에게되돌까지 주엇스나 삼신상회소유긔선제일강화환은오십전식밧든임금을삼십전까지나리엿섯스나 대정팔년이후「조선사람은조선것」으로살자는 일반의 부르지즘이차차로놉하저서감싼임금에 긔끌녀지주는 일본인경영긔선은 타지안코 결국은빗싼 임금을주고라도 삼신긔선을 타게되어 일본인경영인긔선은 결국 거대한손해를보고 경쟁에 패하고말엇섯다 이와가티 긴긔와서는 순전히 조선사람들로만 조직된 삼신긔선주식회사(森信汽船株式會社)라는 간판을강화도(江華島)와 인천(仁川)항에 걸고 긔차를나붓기게 된후부터는 일반승객의게 조곰안치의 불편도업고 따라한때의 과실도 업시 이래십여년을경영하야 실로디바발전상 적지안흔 공로가 잇는만큼 종래강화도에오는 우편물(郵便物)은 인천서해주(海州)가는 조선우선(朝鮮郵船)에 격일로 탁송하든것을 작년부터 삼신긔선에 인천강화도간 권문항로권을 하부하는한편 체신국(遞信局)으로서는 우편물까지 체송하기로되여 격일로 우편물을 바다보게되여 일반의편리가 실로다대할뿐아니라 우편물을 조선인의경영인 긔선회사에 탁송하게 되것만을보아도 얼마나 당국의 신임을 밧게된것인가까지를 알게되엇는바 긔긔경쟁에 실패한 일본인소유 긔선에서는 그후로 황해도(黃海道)연안과 해주(海州)항로를하고 강화는과항디로하엿섯는데 근일에와서다시인천강화간에권문항해를시작하야 권긔삼신긔선에 대항경쟁을 하는중인데 동가홍상격으로도 조선사람은조선사람이 경영하는 배를타야되겟다는 십여년간 나려온습관이 구더진일반려객들은 예약스러고 긔긔 인천귀선각 취급점에서는 별별수단과 방법 하는중이기것을모르고선표(船票)를산든려객들이 나종에야 일본사람의 배표인줄을알고 표를물러달라든지혹은다른선창으로물르지안흐면 안될형편에도 결머로 사정을보아주지안코 혹 물리라는면야 십전식을제하고 물녀준다로일반은그행동을 비난함분아니라 비약안조선사람의 리권을 탈취하려는그의태도를매우주목중이라는데 삼문동긔선은 매일 이삼명의려객이잇슴뿐으로비인배만운전하는바강화도에주재하는일본인들까지도동회사에대하야날로비난하는중이라더라(강화)

赤旗示威한 咸興商校生

십칠일판결언도되어 最高六個月로四個月

광주학생사건(光州學生事件)에 뒤를니어 과격한문구를 라렬한 격문을산포하며 대를지여 시내로 만세를불으며 일너시위를한 함흥상업학교(咸興商業學校)학생중 주모자다섯명은 그동안경찰과 검사국에서 엄중한 취조를 맛치고 공판에회부되어 지난십칠일 오후세시부터 함흥디방법원에서 갑비(甲斐)재판장의손으로 미창(米倉)검사립회와 변호사한격만(韓格晩)류해운(柳海文)량씨 렬석하에 공판이 열리어 결국아래와가튼 판결언도가잇섯는데 피고일동은오랜동안 치운겨울에 철장속에서 신음한까닭인지 안색이 자못수척 하얏스나 원긔는모다 왕성하더라(함흥)

▲懲役六個月▲元鍾渭 殷元植 ▲ 尹致浩 文京銀 以上各四個月(檢事求刑은全部六個月)

各被告如出一口로 重要事實全部否認

십팔일평양복심법원서개뎡된 四次共產黨控訴公判

제사차 신의주 조선공산당사건(第四次新義州朝鮮共產黨事件)의공판은 예뎡과가티 지난십팔일 오후두시 삼분부터평양복심법원(平壤覆審法院)에서개뎡되엇는데 등촌(藤村)재판장의 주심과석천(石川)검사의립회로국지(菊池)한(韓)량판사의배심으로 최뎡묵(崔鼎默)한근조(韓根祖) 한용(韓溶)박응무(朴應茂)네변호사의 변호로 먼저재판장으로부터 피고들에게 대한사실심리가 시작되엇는바 리병의(李丙儀)(二四)를 불러 동사건의 범죄사실의 중요부분인 삼조건즉 첫재로 지나간이년십일월 이십일일 경성부교동관리뎡춘원(京城武橋町春景園)에회합하야공산당을 조직한것과 둘재로동이십오일 경성부광화문통(光化門通) 피고 박형병(朴衡秉)(二四)방에 공산당중요간부가 모히여 비밀리에 토의한것과 셋재로 삼년일월오일에 경성부청진동(淸進洞)료리뎜 일흥관(日興館)에 박형병등이 모히여 조선공산청년회를 조직한문데를심문하매 리병의는 자긔는 사회운동을하다가 농촌에가서 농사를하게 되엇스니만큼 그런운동에 참가하지안허 사실이전혀업다고 주장하얏슴으로 재판장은 다시그당시에 회합하엿든 허일(許一)과 렴영화(廉永華)를증인으로 심문한후 다음으로 서태석(徐泰錫)(四四)을불러 가튼말을물엇스나 역시사실을 부인하얏고 니어박뎡개의인긔를 물고잇든 박형병이불리여 재판장이역시 전과가튼 삼조건을뭇게 되엇는바 그역시자긔는 공산당이무엇인지도 모른다고하며 사실을부인하얏고 니어서김경태(金京泰)(二七)도 사실을절대부인하엿나 그러고로서아(露西亞)에서나와일본서허일등과맛나조선운동(朝鮮運動)이라는잡지발간하엿든오상철(吳相哲)(二七)이가 불리엇스나그도 사실을부인한후 홍순긔(洪淳起)(三六) 뎡남국(鄭南局)(三三)등도 오상철과 가튼사실로 심문을 당하엿스나 또한사실을 부인하야 이와가티 피고들의 공술이맛지게되매 피고들과 변호사의증거신청이 잇슨후 동네시이십분에 폐뎡하엿는데 다음긔일은 아직미뎡이라더라

徐部哲? 徐泰錫?

의문에싸힌 서태석정톄

별항보도한바 금번신의주공산당사건 피고중 한명인 서태석(徐部哲)의 심리에드러가 피고의 공술에의하면 피고는세번의 중요회합을 전연부인한후 그가 돌연 신의주경찰서에 체포되어 취조를 당하며 성명을쓸때서태석이라고쓰자 서태석(徐泰錫)을 웨그러케쓰느냐하며 너는로서아에서 파견되어 그후상해한인청년동맹(上海韓人青年同盟) 창립당시에 모든사건을처리하여준것이아니냐는취조를바덧는바 동피고는 절대로서아에갓든일이업슴을변명하엿스나 인청명조작당시에는복포감옥에 잇섯는니만큼 공산당에 참가하엿다하여도 다른서태석이 분명하다고 력설하엿슴으로 다시금 그것을 련너히 조사케되엇는데 과연엇던대석인지주목되더라

同根異枝이면서 李英事件보다重刑

그사건의판결서를참고키로 ◇今後言渡가注目處

별항공산당사건의 증거신청(證據申請)에는동사건과동근이지(同根異枝)인 평양공산당사건 피고중에리영(李英)이라는책임비서(責任秘書)의 공판을 보아도 불과징역삼사년에도 불구하고동사건은 최고가 륙년에 가지되는 중형이라하야 평양사건의 판결서를 취긔하기로 하고서태석에게는 신의주서취조당시의 경부와 서류를다시금 참고하는동시에 춘경원 회합이 잇슬당시 그들간호하여주엇다는 서병석(徐炳晳)등 변호사의 신청에의하야 조사키로 하엿다는데 검사도평양사건의 판결서를 참고할필요가잇다고절대주장을 하엿스니 만큼 동사건이과연엇더케전개될는지 자못주목되더라(평양)

平壤起訴學生 여섯명은구속 세명은불구속

평양학생만세사건(平壤學生萬歲事件)으로검거된 학생이지난십칠일보안법위반(保安法違反)으로 긔소되엇다함은 긔보한바이어니와 그중 여섯명은구속이며 세명은불구속이라는데 담임은중촌(中村)검사라하며그들의 씨명은다음과갓더라(평양)

▲拘束六名‖龍岡郡新興學校校長李能相 崇專三年蔡延根 同二年尹濟萬 同二年康禎淳 同一年宋熙璧

▲不拘束三名‖

永同新幹支會創立 突然警察이禁止

시긔가시긔라는리유아래 準備委員側對策講究

충북영동(忠北永同)에서는이래 숙제로 나려오든 신간회영동지회(新幹會永同支會)를창립코자 정초부터 각준비위원(準備委員)들이 대활동을하야 이십일에영동청년동맹회관에서 창립대회를개최하라하얏든바 영동경찰은 만만준비가다된시음에 시긔가시긔라는리유로집회를금지하얏다는데 일반위원들은 방금그 대책을강구중이라더라(영동)

清州에檄文

실은아희작란

청주(淸州)에서는 지난 십칠일에 본정일뎡목 소민의원담에 붓친조선언문으로된 격문을 경찰이발견하고 그것을쓴사람을 조사한 결과소민의원의사남씨(南氏)의둘재아들 되는윤 이라는올에 여덟살먹은 아희의작란이라더라(청주)

公州에火災

오일밤 열시삼십분경 공주본정(公州本町) 일백륙십오번디 리정녕(李正寧)의집에서 불이닐어나 집이전소되엇는데 발화원인은자세히 는몰으나재는사간에버렷든 재에불이남어잇서 그와가티된것 이라하며 밤중에낫슴으로 가재는별로 버이지못하고태워버렷다더라(공주)

腐敗한閨庭에 尙存한惡弊

일흔금비녀를내여노흐라고 십삼세소녀에무서운침자질 加害者를引致取調中

전남순텬군순텬면매곡리(全南順天郡順天面梅谷里) 홍모(洪某)의집에서는 자긔집아희보아주고잇는 당년십삼세의 고용소녀(雇傭少女)에게사람으로서참아하지못할 악형과고문을 감행하엿다하야 일반은 긔긔홍모의 비도적 행위에 분개하얏슬마지 안홀뿐아니라 홍모는 방금순텬서(順天署)에서 엄중한 취조를 밧고 잇는 중이라는데 이제그 내용을 들어보면 피해자인긔 긔소녀는 동면석현리(同面石峴里)에사는 리룡련(李龍連)(三〇)의누의동생으로 이삼년동안에 량친이 구몰하고다만남은카 오늘날의 어린녀자는임의로 생활이 극히곤난하야지난팔일에권긔 홍모의집 아희보아주는소임으로들어왓는바들어온지 사흘되는날 아춤밥에 홍모의안해인아희어머니가 몰면 금비녀를 잃엇스니 내노흐라고 그소녀과바망이칠을하며 뜨집어뜻는등 십일일 아츰에 시작한것이십사일까지 계속하야 가진악형을다하얏스나 비녀의종적은 업고소녀는사경에 들엇섯는데 이소식을들른그의 오래비 동연(동생)동은이시 듯시안흠으로 엇지할고수차 애걸하엿스나 가혹한그집에가서 자긔누의를 내여달라수업시 당다경찰서에, 억울한사정을말하엿는바 동서에서는 서원을현장에 출동식히어 그들구호하야순텬병원(順天病院)으로으로보내는 한편권긔 홍모를인치하고 엄중취조중이라는데 중래에잇는 피해소녀는 그의이숙(姨叔)되는 시내저전리(楮田里) 리재홍(李在洪)씨의집에서방금 치료중이라더라(순텬)

鐵原檄文事件

검사가실지림검

지난달이십칠일철원시내(鐵原市內)에격문(檄文)을배부한사실로 철원청년동맹상무위원(鐵原青年同盟常務委員)박용기(朴容驥)(二三)동맹원 김순만(同盟員金順萬)(二三)등을검거하야 경성지방법원(京城地方法院)으로 이송(移送)한후계속활동하야각처가택을 수색하는동시에 격문을 산포한일의로서외화지리(外花地里)에거주하는장농운(張

荒刻煙草業者 八十餘名걸어 手數料四萬圓을請求

◇전매국에판담배산싸닭?

본적을개성군(開城郡)에운장학순(張學淳)은시흥군(始興郡)리응섭(李應三)외경성기타에사는 황각연초(荒刻煙草)업자는십여명을 상대로하야 수수료(手數料) 사만여원청구소송을작년칠월중에 경성지방법원에 제긔하여 방금진행중이라 함은당시보도한바이어니와 이제 그자세한 내용을듯건대 장학순은 대정십삼년중에김모(金某)에게황색연초(黃色煙草)삼만여관을사서외국으로 수출코저 하다가 대정십오년에 잔품일만삼백여관을 경성전매국에 매관에 일원오십구전식을밧고 팔엇던것을 권긔황각업자팔십여명이 와서 경성전매국으로부터권긔가격에대정십오년팔월중에불하를밧어서민간에관일이엇섯던바 동년십이월에 별안간권긔장학순은 황각업자 조합권누리사 리영섭(李英燮)조응환(趙應煥)외 팔십여명을상대로 사긔횡령죄로 경성본정경찰서에고소를 제긔하여서 리영섭 조응한량씨를 권긔본정서에서 일주일간이나 취조를하여보왓스나 사실이업는 일임으로 고만흐지부지하여엿던바 작년칠월중에 또다시 권긔팔십여명을걸어 경성지방법원에 수수료라는 명목아래 현금사만여원의 청구소송을 제긔하엿슴으로 권긔황각업자들은할수업시 변호사김병노(金炳魯)씨로대리인을 정하여 응소하는중이라는데 일반은압흐로 진전여하를 주목중이라더라(시흥)

004628

全一事件 控訴公判

십팔일에개정 ◇역시구형오년

엠엘당(ML黨)간도지부(間島支部)를조직하려든전일(全一)(三一)의공판은 지난십팔일오후일시사십분부터평양복심법원(平壤覆審法院)에서등촌(藤村)재판장석천(石川)검사한(韓)국지(菊池)량배석판사렬석과 한근조(韓根祖)변호사의 변론으로 개정되엇는데 재판장은 사실심리를 하기전 피고에게대하야 공소권취하를 권하엿스나 불응함으로 계속하게 되엇는바 피고의 공술에의하면 지나간이년십이월상순경 김찬현의 공술에의하면 로동당에 가입한다음 그의부탁으로 간도로가서 그곳에공산당사건으로 검거된사람이 만음으로조직급정리(組織及整理)를케들 츼절하려고하든바 사정이불리함으로 도라와 삼년일월초순곳탈낭하야 검사의구형은 오년이엇라는바 검사의구형은 오년이엇스며 변호사의 열렬한변론이잇슨후 동두시삼분에 폐정하엿는데 언도긔일은 오는이십오일이라하며 일심언도는 오년이엿더라(평양)

巡查部長毆打事件

네명을검거하야 혐의자로취조중

지난십삼일밤전남나주경찰서금천주재소(全南羅州警察署金川駐在所) 평천(平川)순사부장을 엇던청년한명이 숙직실에 돌입하야 동부장의 면부와두부등을란타하야 생명이위독하다함은 긔보한바와 갓거니와 이급보를접한라주경찰서는사법주임이하십여명의경관이비상선을늘인후수일동안 엄탐하얏스나 확실한단서를 엇지못하고 권긔 일본을가려고 려행권을내려갓든 송춘긔(宋春基)(二五)송승긔(宋承基)(二四)두사람과모부장과 원한이잇는 김인술(金仁述) 김한춘(金漢春)두사람합네명을 피의자로검거하야엄중취조중이라더라(라주)

夫婦言爭쓰테 男便을刺頸

낫으로찔러중상케하고 自己도踪跡을감추어

부부사이에 사소한일로 말닷툼을하다가 눈김에낫을들어 남편의목을 찔러죽이려다가 젓헤잇는사람이 빼앗서 죽이지못한사실이잇는바 강원도 화천군화천면수하리(華川郡華川面水下里)에사는김○산(金○山)(二五)과그의처리씨(李氏)(二五)가지난구일오후 아홉시경 사소한일로말다툼을 하든중그의처리씨는 금작이낫(鎌)을들어남편의목을찔으자젓헤잇든김○홍(金○弘)(三〇)이 말른붓잡어서 약한자가 량의상처를 내여류혈이 랑자하기는하얏스나 다행히 깁이들어가지안어 생명은 구하엿다는바 권긔리씨는 평소에 성질이포악하야삼일전에도 남편의이마(額部)를돌로때려 중상을입힌일이잇섯다하며 자긔도 무슨생각이잇섯든지 그익일에 거처모르게도망하엿다는바 권긔 피해자는 남편김씨는 목이거북하여 밥도잘먹지못한다더라(화천)

遮湖青年은 七名全部釋放

함남리원군차호(利原郡遮湖)에서 모사건으로 청년일곱명이검거되어 리원경찰서의손에 엄중한취조를 밧고잇든바 지난십칠일하오다섯시경 무사석방되엇다는데 그들의씨명은박승국(朴承國) 김긔환(金基煥)리주은(李柱殷)김희렬(金熙烈)리유진(李裕鎭) 박의상(朴衣相)지왈천(池曰天)이더라(리원)

運動競技

極東競技大會의由來

比律賓主唱으로第一回大會를開催

極東選手權競技大會가처음으로比律賓에서열닌지벌서十八年이지나엿다 比律賓·中國·日本三國에限하야出場할權利를가진이大會의由來를紹介하는것은無用한일갓흐나지난大會에中國에留學하든朝鮮學生이出場한일이잇섯슬뿐아니라압흐로는太平洋沿岸에居住하는東洋人은國籍의區別업시누구나다參加할수잇게그範圍를擴大한다는말이잇스니압흐로는우리와도深切한關係를맷게될것갓흠으로이제그由來를略述코저한다

(一)

極東選手權大會가創作된그動機로말하면 오래前부터比律賓에서擧行되든카니발祭競技로부터發生하엿다 但當時動亂의巷中에빠진西班牙領土比律賓群島를米國이占領하야그鞏固한鎭定된後에比律賓體育協會가組織되엿다 그翌年카니발祭에는比律賓體育協會에서日本運動選手를招待하엿다 日本서는早稻田大學野球團과東京돈헤니스俱樂部가比律賓으로건너가서野球戰에는好成績을냇엇스나庭球戰에는無慘히敗退하고말엇다 이카니발祭에는中國에서도香港等地에서選手들이出場하야東洋三國의오픈競技갓흔觀이잇섯다 이趨勢를認識한比律賓體育協會에서는世界올림픽大會의例를본밧어中比·日三國이極東競技聯盟을組織하야隔年마다三國大都市에서競技會를開催하자고提案하얏다 一千九百十二年九月에比律賓體育會의主事「쁘라운」氏가日中兩國을차저가서極東競技聯合組織의原案을提示하고翌年二月에開催할「카니발」祭를期하야第一回東洋올림픽大會를擧行하자고兩國選手의參加를勸誘하엿다 쁘라운氏는벌서故人이되엿스나極東選手權大會의創始者라고할수잇다

當時의日本競技界는體育熱이勃興되지못한때이엿슴으로쁘라운氏의勸說에贊成은하엿스나近日가티多勢의選手를派遣할수업는形便임으로그當時新興의明治大學野球團과마라손選手二名이出場하엿슬따름이엿다 日本에도陸上競技에出場할만한選手가업슬때이엿스므로長距離競走를競技의最終으로생각하야 淀川箕面間山野競走에月桂冠을占한愛知縣立第一中學校先生田舍片善次君과 大阪神戶間마라손에서優勝한 井上輝二兩君이다만마라손을目標삼고 遠征의첫길을떠낫다 中華民國에서는 北으로는北京南으로는廣東에이르기까지 各地에서 代表選手를選拔하야四十餘名을派送하엿고主催側比律賓에서는 約八十名의選手가出場하엿다 一千九百十三年一月三十一日 午後四時에三國選手의入場式을擧行하야第一回極東選手權大會는첫幕을열게되엿다 競技는그翌日부터始作되엿는데種目은陸上競技(五種·十種·短縮마라손도包含) 野球·庭球·水泳·籠球·蹴球·自轉車八種에分하야가지고採點法에依하야優勝을決定한結果에比律賓百三十七點中國四十二點日本十四點의成績으로比律賓이優勝하엿다 그得點別을表示하면아래와갓다

種目	比	中	日
陸上	65	40	11
野球	0	—	3
籠球	3	0	—
自轉車	6	0	—
蹴球	3	0	—
水泳	49	2	—
庭球	8	0	—
排球	3	0	—
計	137	42	14

此大會의觀衆은十五萬名이넘엇다하는데日本의出場種目이적엇슴으로比中對抗戰의感이잇섯다 大會人氣의焦點인野球戰은明大軍이比律賓軍을六對〇、六對二로優勝하엿다

兩選手의連勝

마니라의庭球戰

「마니라·카니발·테니스·토너멘트」의第二回試合에日本布井選手는比島「암론」選手를6—3·6—2·6—1로이기고 佐藤選手는「마누엘·바레드」選手를 6—3·6—1 6—1로快勝하얏다 支那「예비스컴」選手「뭘돈·롱」은「사비론」을 6—3·0—6·6—3·4—6·6—2로이기고 또支那예즈選手 「고헤」와「막시모·산세스」의對戰은6—4·7—5·6—8로「고헤」가優勢이엿스나第四셋트에들어가서日沒로서延期하얏다

早大拳鬪部渡米

早稻田大學拳鬪部에는新學期부터帝國拳鬪協會의師範荻野貞行君이入學할터임으로오는六月에慶大와第二回戰을擧行한後十二月에米國에遠征하야太平洋沿岸을一巡한뒤에各大學팀과對戰하리라더라

森信汽船出帆廣告

江華島線 每日往復 金浦大明、高陽、江華京芝寄港

延安線 隔日往復 江華、喬桐、開城堂頭浦、延白星湖寄港

唐津線 月拾回出帆

瑞山線 月六回出帆

牙山線 月九回出帆 南陽、平九、舊浦浦寄港

富里浦線 月九回出帆 唐津、馬頭、九陽島寄港

連絡貨物은本社陸送部仁川㊄을利用하시옵

各沿岸行帆船積荷도取扱

鐵道荷物取扱

森信汽船株式會社 仁川支店 電話 一二六二

出帆時間은要請求하시면呈送

本人의使用하든圖刻形黑刻印章을本年一月廿八日紛失하얏기玆에新聞紙上으로廣告하니日後부터信用치마시오

昭和五年二月十六日 延白郡銀山面禮義里二五九 趙炳閏 告白

懸賞廣告

本籍全北全州郡三禮面三禮里李石佳(妓名花子)가本禮에娼妓로잇든바지난二十三日에行方不明되엇기廣告하오니人相과寫眞을보시고所在를得見하시거든本人에게通知나잇는兩件하시면謝用은勿論이고百圓假金을進呈하겟습니다

人相과寫眞

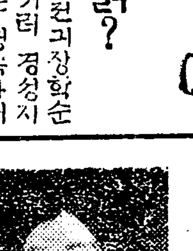

顔、丸圓 身丈、四尺九寸五分 體間中肉 特徵前上齒左便金齒 全南光州郡不動町三七番地 光林館主鄭庚模白

痔疾專門

암치질·숫치질·탈홍·홍문출혈·홍문렬창등

說明書要二錢

新義州國境醫院 院長 韓宗洙

家庭配達行商員募集

◆般本社에서家庭配達藥及行商을專門으로目的하야謝敎藥品을豊富히設備하고特別割引으로酬應하오니希望하시는분은答信料二錢郵票添付하야規則書를請求하시옵

가려운병

오음, 피풍, 습, 태독, 백선, 어루러기에 백발백중 거근되는 신약이오니사용하시요재발되면약가반환함

(정가일원)송료삼십오전 지방은선금이요대금인환은사절함

半島製藥會社 京城西大門町二丁目興化門前

中央高等普通學校生徒募集

一、募集人員第一學年約二百名

一、出願期間昭和五年三月十五日限 (本校京城桂洞一)

一、試驗期日三月十七、八兩日間 (詳細要問)

國產愛用의徹底는 實로얌마ー發動機를使用함에서

工學博士 濱部源次郎先生 親指導

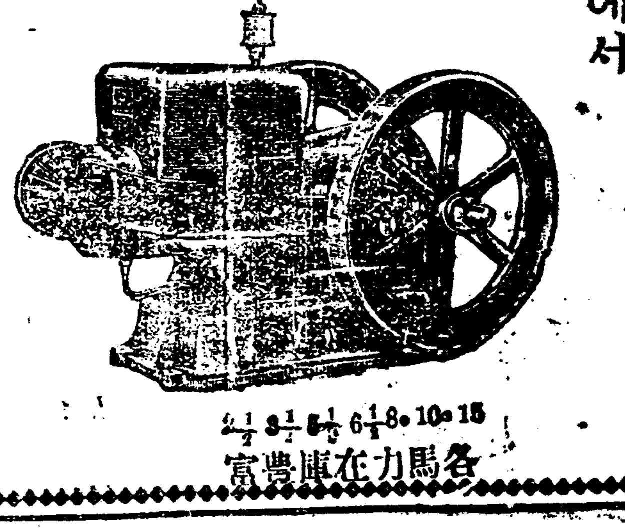

2½ 3½ 5½ 6½ 8· 10· 15 各馬力在庫豊富

取扱簡單·堅牢·耐久는天下의冠

型錄進呈 代理店大募集

京城驛前 山岡發動機京城支店 電話長本局一〇〇三番 振替京城一一五二五番

苗木 種苗

果樹栽培 苗木蔬菜 農業種子 果物賣買 肥料農具 農用藥品 登館圖書

京城府臥龍洞一七三番地 ★星種苗農具會社 電話光一八二六番 振替京城一八五二三番

圖入營業案內는請求하시면無料御呈함

學術에난良校를選擇 試驗用車完全具備

運轉士養成 全學費低廉

本院은規則及信用本位 京城府昌成洞二五(總督府右便)

普光自働車學院

◇痛快한男女護身의奧義公開◇

◇누구든지곳되는ー놀날만한大秘術!

◇十五六의少女도큰男子를自由自在!

陸軍大將一戶兵衛閣下 海軍中將福田雅太郎閣下 大谷幸四郎閣下 頭山滿先生 高田村松陽捷士外諸名士 題字 讚評

武道極意 護身術秘傳

◇本書는現代唯一의護身術開祖變國神武會會長中澤先生이心血을注하야著述한空前의大秘書임니다本術은柔劍道와가티修鍊이困難치안코婦女子라도但日에通達人이됨니다이것을應用하면如何한暴漢强敵이라도맨손으로도제압

賜台覽 本術은各宮殿下께옵서台覽하시엿고文部省體育展覽會·南湖院等에서活動寫眞으로撮影되엿고各女學校·山梨師範等에採用되엇스며이제는日本武道의達人도다투어研究하게되엿슴니다

優待質問券 特價金一圓

中込所三光社

高率配當會社의 休錘가意外로多數
其前途는매우注目되는바이라고

(東京電) 十五日부터實施된紡績의操短은旣報와如히大會社側으로볼지라도그休錘率은一割以上이다此에依하야一萬五六千의失業者를出할것도充分히豫期하게되엿다社會局에서特히注意한紡績業者自身의生活問題에對한誠意의態度는엇더한가勿論各社의內情에依하야그誠意에는만흔差違가잇스나玆에旣報한大會社의休業日數에依하야그를推測하면左와如하다

社別	配當(割)	休業日數
鐘紡	三、五	二
岸和田	二、八	四
東洋紡	二、五	三
合同紡	二、〇	三
大日本	一、六	四
倉敷	一、六	四
內外綿	一、二	三
富士紡	〇、八	四

卽失業者를可及的防止할目的으로紡機의封鎖를廢하고休日을增加함에依하야操短의實을擧한者는岸和田、大日本、倉敷富士의四社에不過한다。委員長會社인東洋과鐘紡委員長格으로보는合同도다僅히一晝夜을休業하엿슬뿐이다特히鐘紡은今日의不況期에도오히려三割五分의高配當을持續하는優良會社임에不拘하고封鎖는實로九萬錘의多數에達하고織布綿絲의除外例를加入한다면現在의一個月二晝夜休業이잇슬뿐이오何等增加를보지못하는狀態이다配當의減少에依하야勞銀의低下를緩和하라고떠드는世論이果然此狀態를如何히하는지特히此點에크게注目하고잇는社會局이今後에如何한態度를가지고對할는지는操短斷行後의紡績業에對하야特히重大한問題이라하야注目한다더라

『取引所株의 取引稅를高率로 商工省의意嚮一致』

(東京電) 商工省에서는前日부터의理想이든取引所會員組織化는到底히不可能함으로過渡期의方策으로될수잇는대로는此에接近케하라고株式取引所에서取引所株의取引稅를他普通株보다도高率로改正하야取引所株와普通株의商況高의均衡을保케하라는意向은相當히有力하게되은모양이라더라

米突法에依한 新賃金發表 廿四五日頃

鐵道局에서는米突法의實施에압서서新舊兩賃金을比較코저旣報와如히一月中旬에 假實施하고二十日에全部立案이完成됨으로各私鐵會社와打合한後에二十四五日에는新賃金을公表할터이며또私鐵側도規定에依하야立案한後에本月末外지에는發表할모양이라더라

全州商工會 直營運店計劃 荷主擁護코저

全州商工會에서는本月中旬總會를開하고會員의利益을擁護하기爲하야近日에創立되는朝鮮運送合同會社에對抗하야組合又는會社組織으로運送店을新設하기로決定하얏는데其理由로는將來荷主의危險인一驛一店制의出現에伴한各自의利益擁護를爲함이라더라

印度서實現될 綿布關稅引上
日本의打擊이深大하다

印度에서 喧傳되는綿布輸入關稅의引上은 果然傳說과가티實現될는지否할는지 目下에는아직도豫測하기어려우나 前年中에日本의對印綿布輸出額은合計五十八萬千五百俵、金額一億九百十三萬九千餘圓이엇다 此를昭和三年의三十五萬七千俵金額七千餘萬圓에比較하면 매우好成績이엇다 昭和二年의八千五百萬圓에比較하면 千五百萬圓의增額이라 玆數年來에顯著히增加하는趨勢이다 今回의關稅增徵案으로傳하는 政府案은 四分引上의一圓五分에對하야 紡績業者側은 九分引上을主張하는者도잇다한다 設使政府案은 四分引上이實現된다할지라도 日本綿絲의關稅負擔增加는 合計四百萬圓程度일것이다 日本當業者中에는 此增稅額은 結局消費者의負擔으로轉嫁되는것이라고 樂觀하는者도잇스나 綿價四分値上은 日本綿品을 需要함에잇서 큰影響을 밋치게하는同時에 印度綿布業의[illegible] 日本綿布로서는 結局値下或은需要減退를 招來하게되어 從來의輸出增加의趨勢는 逆轉될것이니 그打擊은決코不輕할것이다 또右關稅引上은 印度紡績保護를主眼으로하는것만큼 英本國品에도 一樣으로稅率을引上할터이오 特히英印間에特惠關稅를設하지는 아니할듯하다더라

農庫聯合會 全國農庫統一

(東京電) 東西兩農業倉庫聯合會는미리부터全國農業倉庫二千四百六十四(內產業組合關係二千三百十九)의統一을計劃하얏다米價調節上極히必要한것임으로今月末岐阜縣의產業組合中央大會에上程한後에適力進捗을圖하리라더라

人口增加率 顯著減少 前年에比해

(東京電) 內閣統計局發表에依하면昭和四年七月乃至九月의出生은顯著히減少하고死亡은얼마쯤增加하엿다그結果는人口自然增加의減少를呈하엿다卽七月乃至九月의人口自然增加는十一萬七千九百二十四人으로前年同期의十六萬七千二百七人에比하야四萬九千二百八十三人의減少이다그우에一月乃至九月의累計는六十一萬一千百十人으로前年同期의六十九萬二千八百六十六人에比하야實로八萬千七百五十六人의減少이다出生減少와死亡增加인兩現象에依함인것은七月乃至九月과同樣이나오직一月乃至九月을通하야보면死亡의增加가出生의減少보다特히顯著하엿는것이다以上의傾勢로推測컨대今後特殊事情이發生되지안는限에서는昭和四年度人口의自然增加數는昭和三年에比하야만히減少케되리라고생각된다그런데出生死亡의數는左와如하다

出生 七月乃至九月은四十五萬四千九百四人前年同期四十八萬七千三百三十九人에比하야三萬二千四百三十五人을減少 一月乃至九月의累計는百五十八萬九千三百五十二人前年同期에比하야三萬四千七百二十五人의減少이다前年에比하야本年初期에는幾分增加하엿스나第二期後는減少하엿다

死亡 七月乃至九月은三十三萬六千九百八十人으로前年同期三十二萬百三十二人에比하야一萬六千八百四十八人을增加하고一月乃至九月累計는九十七萬八千二百四十二人으로前年同期九十三萬一千二百十一人에比하야四萬七千三十一人의增이다死亡이前年에比하야增加한것은本年初期以來의現象이다

電化의引下로 硫安界又復混亂
販賣高는激減하여

硫安界는各社의賣價가一齊히引下되엇슴으로一時安定되엇섯스나最近春肥最盛期에入하야各郡農會、金組聯合會、大園等의入札購入이잇서市勢는又復崩壞되고電化는所持品의急賣로繼續하야一叺에對하야八錢內外이나引下되엇다各港冲渡三圓五十五錢으로今期의新販價를出現하얏다日窒에서도目下引下를準備하는中임으로外安도此等에對抗코저必然的으로値下를發表할狀勢이다모커링安定을豫想하고買氣가擡頭하든硫安은地方耕賣側의躊躇로因하야賣買는激減하얏다더라

五年度豫算은 百萬圓의減額
各道의緊縮豫算

五年度各道豫算은編成하야一應總督府와協定하야政府의緊縮方針에順應하야정말緊急不得已한事項外에는되도록計上치안키로決定되엿다는데各道共히그趣旨를基하야編成하니만큼前年에對比

新會議所令과 納稅資格의基準
◇…全鮮的으로二割쯤引上?

總督府商工課가新會議所令施行細則의立案에臨하야各會議所에諮問한會員納稅資格의上下案의內面的方針에對하야는極祕密에附하는바이나聞한바에依하면該諮問案의根本主旨는昨秋來紛糾가잇서假死狀態에處한平壤商議의朝鮮人日本人議員數比率의解決에資하고兼하야以來下級會員間에提唱되든會議所에對한有用無用論에鑑하야會議所會員의資格의向上을圖하야서眞實한會議所의本旨를理解하는會員만으로서確立을期코저京城商議에對하야는現行納稅資格最低十六圓을暗暗裡에四圓을增額하야卽最低二十圓以上으로하기를經過한것이나京城商議에서는指示에基하야資格을引上하고算出한結果現在會員數二千百二名

內譯 日本人一千四百一名 朝鮮人七百一名

으로此를納稅資格最低二十圓으로引上하면

會員數一千七百三十三名

內譯 日本人一千百三十六名 朝鮮人五百八十七名

으로差引日本人二百七十一名朝鮮人百十四名合計三百八十五名의減員인데此減員率의比較는日本人은朝鮮人에比하야三分이더만히減員되는것이다果然當局의諮問의一因이그評議員數의比率決定의參考資料에잇다하면차라리現狀과同率批准으로볼수잇다그諮問의眞意가會員의資格向上에잇다하야前記와如히約二割減員이나減員한다는것은所謂賦課金의減收이니會議所豫算의編成上相當한苦痛이잇슬것이라한다京城商議에서는此減員에依한賦課金의減收는歲入豫算上에큰影響이엽고純理實際의兩方面으로보아도此引上說에는內心으로贊意를表하는모양이나아즉過渡期에處한朝鮮商議의現狀으로는時期尙早이라는理由로回答하엿다한다要컨대此納稅資格引上에關聯하야그議員數의比率問題는姑捨하고會員의資格向上에對하야는官民間의共通的意見이니近間에發布되는新商工會議所에는반드시此等諸點이加味될것이라더라

自動車線發達로 私鐵貨物收入減
小運送料가問題이다

朝鮮內私鐵에서는最近各營業沿線에他社의貨物自動車線이漸次增加하야運賃으로鐵道貨物賃金이貨物自動車貨金보다割高하고또荷物의障碍荷減이적을뿐아니라定期的으로運搬함에不拘하고取扱貨物이漸次減少하는터임으로此原因에對하야調査한結果鐵道運賃보다도小運送料金(運送店拂)이비싸다此와鐵道運賃과를合算하면놉아서自動車便이割安이야漸次自動車를利用하는者가增加하는것을알게되어 此對策으로來四月一日부터의米突法實施를機會로하야 實情을精査한後에公平한料金을算用케하고運合에依치안코合理的으로小運送料金의改正統一을圖할모양이라한다또現在의小運送料金은朝鐵調査에依하면同一線에서同一資本同等의立場에잇는運送店에서도甲乙丙店運賃의差는僅히一噸의貨物에鐵道運賃의四十哩에나相當하는暴利를貪하는者도잇는現狀이다그리하야朝鐵調査에依한某驛到着貨物 每一噸의 小運送料金(解積賃、手數料、一里以內의配達賃의合計)을此에相當한鐵道運賃으로換算對比한것을示하면左와如하더라

	小運送料	鐵道運賃
小口到着		
米大豆	一圓二八	三〇哩分
木材	一、七五	四四
鹽	一、二五	二八
豆粕	二、二二	五八
乾魚	二、七五	七三
車扱到着		
米大豆	〇、九六	二〇
木材	一、七五	四四
鹽	一、一四	二六
豆粕	一、四八	五六
乾魚	二、五二	六七

國費及國庫補助 道路의修築狀況
總延長一二、七一四、五四二米

總督府에서調査한國費及國庫補助에依한一、二等道路의修築狀況을見하면道路總延長은一等三、二二〇、一四七米二等九、四九四、三九五米計一二、七一四、五四二米이니旣成計劃의道路延長은一等二、五一五、四一七米、二等五、三八五、三四三米計七、九〇〇、七六一米內에竣工道路一等二、四〇一、四七六米、二等四、七九七、八〇九米、計七、一九九、二八五米이다計劃道路未竣延長은一等七〇四、七三〇米、二等四、一〇九、〇五一米、計四、八一三、七八一米이다國費支辦에屬한道路一等三二三、八六八米(?)、二等三、七六、四九二米(?)計五、九二〇、三六〇米內에竣功道路는延長一等二、〇〇九、九二七米、二等三、二五一、八八〇米計五、二六一、八〇七米、國庫補助改修에依한道路는一等三九一、五四九米二等一、五八八、八五一米、計一、九八〇、四〇〇米內에竣功道路延長은一等三九一、五四九米、二等一、五四四、九二九米、計一、九三七、四七八米이다 此外에地方費又는賦役에依하야部分的으로改修된것은一、二等道路는延長이二、三八四、九六米에達하얏다더라

仁川要望과 當局意嚮
土師商工課長談

仁川取引所組合에서는群山市場의京城受渡上場進出에端을發하야爾來此差別撤廢를高唱하는同時에唯一의旣得權을방패로今回當局에對하야平等的待遇를要望하게되엇는바右에對하야土師商工課長은말하되

仁川組合의要望인平等待遇要旨가仁取稅額低減에잇는지或은延市場稅의引上에잇는지諒解하기어려운點이잇는바若單只[illegible]의運更要塞이라면機關係와의折衝도잇슴으로그러케簡單하게는못된다 그러나本問題의原因에對하야는總督府에서도法의欠陷으로生한것을認하야目下此의對策에對하야考究中인데早晩具體的成案을보리라고생각한다 또延市場의差金受授問題는果然實際上될는지는相當히調査를要하고또자못微妙한問題인만큼硏究의餘地가存한바이라此에對하야即決的으로可否를言明할수는업다 要컨대本問題는多年考慮硏究된것만큼大體方針으로서는豫想이서지안는바此는法律的으로만解決치안코所謂經濟上實際問題와도關聯한重大問題임으로根本方針의確立外지에는더욱相當한時日을要할것이라云云

朝鮮自動車 新線擴張計劃
二千七十哩

總督府自動車部現在의營業延長里數는旅客線五百四十里、貨物線二百二十八里、合計七百七十三里이다右外의貨物線十七里、旅客線五十三里、合計六十里의新規營業線을計劃하고目下申請中이니近間에 許可될모양인바全部營業이開始될때에는延長은實로八百三十里(二千七十哩)에達할것이요또現在運轉하고잇는車輛數는旅客車二十六輛、貨物車九輛인데旅客線은二十七里五町에一臺、貨物線은二十七里에一臺의比率이다 그리고新規計劃線은左와如하더라

▲旅客線
咸北茂山 長間九里
黃海光州砂里院間七里
同 甕津長淵間四里
忠北陰城 牧渡間六里
同 永山 滿風間七里
慶南三千浦 固城間十三里

▲貨物線
居昌 金泉間十三里

海運界는 世界的受難時代、
◇……恩田朝郵社長談

最近의海運界에對하야恩田朝郵社長을訪問하니左와如히談하더라

外國海運界는重要貨物인滿蒙物의消費地인歐洲에서豊作이엇는데比하야產地各方面의作況이劣惡하얏슴으로何等貨物의移動이적음으로一般的財界의不況에依한商去來의沈衰로積荷가激減하야海運의不振狀態에際한日本海運界도緊縮으로各航路가다 船腹이過剩에關心中인데各種補習目下에서事實上腰船된者도잇는모양이다 况은相當히深刻하엿는모양이오 朝鮮關係航路도重要貨物의鮮米가全然不振狀態에잇는外에其他貨物도一般的으로極度로減少하얏슴으로各社는다配船을減하는等對策을講究한다成績은매우不良하야朝鮮郵船도三月末이決算期이나아직은그業績을알지못한다 그러나去年과가튼일은업슬터이다 命令航路는釜山濟州島、九州線이一部廢止되엇슬뿐이오其他는前年과갓다云云

水利組合工事成績
土地改良事業의
資金二億八千五百卅三萬圓

土地改良事業으로昭和四年度에이미設立을許可한水利組合은十六그蒙利面積一萬八千八十七町步에及하고그外區域擴張이二百七十町步이다또昭和五年度中에는三十六의水利組合이許可될豫定인데그蒙利面積은一萬五千六百八十八町步이니合計五十二組合總面積三萬四千四十五町步에達하는것이다近間에許可될것中에總督府에서直接許可하는二百町步以上의水利組合은京畿道金浦蒙利面積三、九九七町步全北東津(擴張)一五〇〇町步同道玉宮三七四町步全南松汀一、二三二町步慶南府北一、〇一〇町步平南菁龍三八〇町步同道五峰五五〇町步咸南反社三二〇町步의十一組合이다總督府가大正十五年度에更新한三十五萬町步의土地改良計劃에基한것이니同年度以降每年三萬町步十二個年間에完成할豫定이다玆에初年度以來의成績은

昭和元年度工事着手面積 二一、一九四町步
工事竣工面積 一〇、九四五町步
追加改良工事施行面積 一五、一七八町步
昭和二年度工事着手面積 一五、九〇八町步
同上竣工面積 一一、九〇八町步
追加改良工事施行面積 一五、七四〇町步
同上竣工面積 八、七七〇町步
昭和三年度工事着手面積 二六、四六〇町步
同上竣工面積 一五、三九七町步
追加改良工事施行面積 一八、六六二町步
同上竣工面積 一二、九五六町步

以上과如히豫定造成績을擧하고總計二億八千五百三十三萬四千圓이다此內總督府의補助金은計六千五百七萬圓이다 또總督府에서昭和六年七年度中에許可하고저調査中인水利組合은其數六十이오蒙利面積은八萬五千六百四町步에達한다더라

鮮日間의 簡保加入者로 振替口座特設

日本의簡易保險加入者로서朝鮮에居住하는者又는朝鮮의簡保加入者로서日本에移住하는者는적지안은데保險料의徵收에關하야遞信省과朝鮮遞信局間에何等의協定이업슴으로加入者는保險料의拂込에非常한不便을感한다는事務的連絡으로는勅令의改正을要하고또保險金、保險料其他各種의手續上의協定이急速히運轉되기어려운事情이어잇슴으로遞信局에서는朝鮮簡保加入者의日本에在한者의便宜를圖하기爲하야振替口座를特設하고此에依하야料金을拂込케하기로되엇다더라

失業者救濟策
千三百萬圓 ◇…齋藤總督腹案

渡東中의齋藤總督은十八日에松田拓相을訪問하고朝鮮人의日本漫然渡航者防止策、失業者救濟策等으로千二百萬圓을救하야土木事業을起코저하는折衝에對하야는兒玉政務總監에게는何等通報가업고알아서總監의未知하는問題이나大體에依하면總督의腹案으로低資金千三百萬圓의融通을受하고此를主로하야京城以南의地方에서土木事業을起하고主로그金額의八割을河川工事에使用하랴는것이니此千三百萬圓은五年度中에全部使用하리라더라

鮮日間 電報發着狀況

朝鮮內各郵便局에서取扱한電報發信은日本及朝鮮電報發信六十萬七千八百六十七通同着信六十萬七千百二十五通外國電報의發着信四千二百三十六通이오此料金은十三萬九千七百五十七圓九十二錢이니前年에比較하면通數料金은다約七分의增加를示한것이라더라

旣設農倉 業務成績良好

農業倉庫의建設은米穀調査委員會가設置되어朝鮮米移出調節策으로그建設說이擡頭하얏다十個年計劃으로서全朝鮮二百有餘의農倉을建設하기로目下籌議進行中이며그러치아드래도朝鮮은細民이만흠으로米穀貯藏設備를緊切히알지아엇나中農으로서도便히居宅의一部로써米穀을貯藏하고大地主는小作米를貯藏하고저若干의設備를試하나其他取引關係에서는鐵道倉庫又는金融業者이나營業倉庫를有함에不過한나倉庫의施設은全然缺如하얏슴으로農業倉庫의創設는매우急務에屬한것임으로總督府에서昭和四年度부터國庫로補助金을交付하고江景、裡山、木浦三個所에農業倉庫를建設하야各道農會로하야금試驗的으로經營케하는것이다米穀의入庫業務를開始하야、金融斡旋、販賣斡旋等의業績이매우良好하고木浦農業倉庫는一月末現在로入庫米一萬五千九百十七石累計二萬二千五石에達하얏다入庫中込者가殺到하야斡旋依託者의申込

市勢와商況 (十九日)

株式 多少歡味

前場低落

今朝前場은一齊低落하야東新百五圓丁寄後四圓九十錢步로五圓十錢大引이고京取는十七圓八十錢寄와同事大引이더라

前場諸株步調

▲京取 一六八一一六〇一
▲東新 一〇三〇一一四〇一一五一〇一

後場釘着

後場은亦閑散膠着不動의勢로東新百五圓二十錢寄後同步値이고大引不成大新은五十六圓十錢寄一本京取亦是十七圓八十錢寄一本이더라

後場諸株步調

▲京取 一七八〇一
▲大新 五六一〇一
▲東新 一〇五二〇一一〇一

人氣在軟化? 選擧結果待

總選擧日도目前에到達하얏다結果는二十二日에至하여야判明할것인데果然民政이二百四十名以上의絕大多數을確得하야政局安定을보게될지에對한結果를待하야人氣가集中된만큼開票結果를期待하고不買不賣하는形勢이바수開에至하야容易히期待하는形勢로變하

―株界一六感―

◇總選擧期日은드되어一日밧게남지아냇다

◇그럼으로人氣는다조鈍化하야이것으로總集中을하고야말게되엇다

◇相場도이로因하야變가잇는中에잇스나低價에는買氣가잇는듯하다

◇現物의下價는업는現狀임으로이에좃아人氣는强硬한것갓다

◇選擧의結果가能히政局의安定을주게된다면반드시注目하고잇든買氣가다시擡頭하리라고보아매우底强硬

◇그럼으로賣方도突込할수업고買方은新規買도할수업는形便임으로不賣不買의狀態

◇엇젯든注目의焦點이되어잇는選擧가엇장을내인뒤라야相場도비로소무슨갓장이날것이라고봄이正當

앗는데이지醜派도는政局安定을相場에出盡하얏슴으로정작開票後政局安定을確知하더래도그것으로因하야上放할아모原因이되지못한다고主張하는바何如間그結果을기다리고見送하는것은事實이다그리고新規買는東京軟調에따라低價에는賣込치안코特히現物의形勢는依然下價가寂寞한商狀을持續하는것으로보아一層相場은下行할수업는것이다그럼으로當分間總選擧의結果가分明하여야

東軟西硬人氣

新東今朝前場은五朱의遞業拂込金徵收를今後急히業績이好轉하지안는限도高値를維持할것은事實인데依然新東의資金難으로舊株의賣出으로그러케되든것이다그結果依然新東을弱히하야低落하라는信念에東京人氣는弱인데此에反하야大阪은逆轉新東이百七圓臺로回復하면賣하라는人氣가잇서有利할機會에低新를買하야高價에는兩內도活氣가잇다이가티分明히人氣로는意外로强硬하야高價에도買하라는氣分이잇서東京의賣氣에抗하야大阪은一般으로新規買는업는만큼할들이어相場의運命을延長하는듯하야玉關係로相場은急轉惡化를하는結果에防止하는것이되는바이다더라

期米 阪高에不應

前場頭重

昨日後場阪地二十八圓三十八錢止와共히二十六圓三十錢에寄하엿든當市場은今朝에入하야阪地初付二十八圓六十錢인데도不拘하고一丁反落을據하고二十六圓三十八錢인二丁反落으로場을始한後二圓三十錢으로崩落하엿다가阪地七十錢高를따하야結局七十五錢에止場하얏다

後場不變

後場은二十六圓三十四錢에初付하야四、五錢의二番同弁도釘着에三十四錢으로止하엿다

實米繫의賣物 先限으로集中

當市場은今朝阪地八圓七十錢으로昨前場에比하야二十餘丁의反高를示함에도不拘하고僅히六圓三十錢으로一十餘丁反高에止함을보면地場筋의賣惑成인것을알수잇다地場筋이高値을不許하는것은實米를保有하고잇는것이나外부엇보다도實米關係의賣物이先限으로集中하야또한仲値를忽을수잇다實로當地困難을中心으로한二萬千餘石의實物은大概地方筋의注文으로實米를

北韓하나高低의差는一丁이더라

阪地高는 標準米格上?

連日保勢를持續하는阪地相場은昨日부터八圓五十錢臺로昂騰하기始作하야今朝에는更히七十錢臺로跳返하엿다 그러나何等의好材料를抽出하지안코다만標準米의格差를改正한關係로出합을뿐이다卽本年度의阪地市場의標準米三等으로五月限부터二十錢의格上으로改正하게됨을따러此를材料視하는一般의買物이集中하야二十餘丁의反高를見하게되엇다然而그影響이此에止하고말것인지又는永續될것인지又는吟味를要할것인지는마치確斷할수업스나大體에잇서서는實米의事情如何에依할것이라云云

藍備하고絕對渡米를行할計劃일런지아니라當中의貨物을先限으로移하라는것이라고觀測되며이러하는터인것으로容易히高價도不許할모양이더라

正米 依然堅保

五等甲	八、三八八	八、五一
五等乙	三、〇〇五	六、四〇

◇仁川保合‖前日種捌로부터의出廻和과定期高騰에依하야人氣는幾分良好하나時勢는치고三等二十四圓五六十錢四等二十四圓三四十錢으로地場의筋의成立이좀잇섯슬뿐이다

◇群山小硬‖今朝의廻着은十五俵으로解調이나賣物은僅히一輛이다前은全部倉入物이오品薄하야無去來이엇스나定期延高로市勢는平日보다小高하야石拔三等二十五圓九十錢內外이다

◇大邱堅調‖淸算高와新地手持筋은兌高豫想으로依然버티고低値에는容易히賣放치안어正米는貿物의多少잇스나市勢는小堅으로本朝는各品共二十錢高氣配로三等物殼良二十五圓二十錢神力二十四圓六十錢에小口商內가잇섯스나農筋의賣物이相當이잇슴으로큰期待는할수업는바目前은此勢의保合을持續할터이다

◇釜山小高‖天候念願로今朝도出廻는四千叺으로比較的小潮勘이다 期米底硬風情을眺望하고人氣는硬化하얏다庭側의賣氣로穀配는十錢上騰하야다市勢는三等不變二十四圓三十錢唱으로朝來에三千三百七十七叺의商況이잇섯다移物은買氣가繼續하얏는데賣는挪須、丸五橋本等이오買는大池、非谷、淺谷等이다

◇木浦小甘‖今朝는產地에서의出廻가四千叺인데其內過半數는農倉의依託物이오賣物은少하얏다各地期延米의底頭으로入하야買氣를刺戟하얏다格物은前日과不變唱이나等外物은二三十錢上騰二十四圓九十錢인데三百石의去來가잇섯다

米豆餘話

▲總選擧의最終日이一日박게남지아니한此際는一刻一刻으로白熱化할것이다勝利를獲得할者果然누구인가?▲萬一政友가優勝하는때는相場도一場暴落을示하겟지만民政이勝利하는때는暴落은마치알수업스나暴騰은할러이지▲그러치만아즉도民政의票數가多할것으로輕派는是正히樂觀할것이라는말슴을모양▲仁取取引員組合에서는仁取不平等待遇를撤廢하기로決議하얏다고當局의處分일수도업스나公平을主로한다면延取市場에도取引稅를課하여야만할일이다▲그리고延取에取引하지안는때는仁取에도取引稅를撤廢하는것이當然할모양

群山廻着米 ‖十八日

群山의廻着米는左와如하더라

船便	玄米	三一五九一叺
	租	一五六一叺
汽車便	玄米	五、七二二叺
牛車便	玄米	五、三九〇八叺
合計	玄米	九、五八二叺
	租	五二三一石叺

木浦棉花取引 ‖十八

日本浦棉花共同販賣所의商況은左와如하더라

等級	斤	圓
一等	一、三一九	一五圓六八
二等	四、六一一	一五 〇〇
三等	六、一〇一	一四 〇〇
四等	一二、六二四	一〇 二八

株式 十九日

京城短期寄引
[illegible]

大阪短期大引
[illegible]

東京短期
[illegible]

東京現株前場
[illegible]

大阪長期寄引
[illegible]

大阪短期步調
[illegible]

代引算定日步
[illegible]

京城手形交換
[illegible]

主要株取組
[illegible]

朝鮮銀行券 十九日
[illegible]

日本銀行券 十九日
[illegible]

日本金利 十九日
[illegible]

對外爲替 十九日
[illegible]

滿洲各地商況
[illegible]

安東取引所株
[illegible]

錦平銀時勢
[illegible]

滿洲取引所株
[illegible]

奉天鈔票
[illegible]

海外經濟 十九日
[illegible]

橫濱生糸
[illegible]

大阪綿糸
[illegible]

大阪砂糖
[illegible]

大阪綿花
[illegible]

海外砂糖
[illegible]

고무原料市勢
[illegible]

期米 十九日

仁川期米
[illegible]

大阪期米
[illegible]

東京期米
[illegible]

各地期米
[illegible]

延取 十九日

群山
[illegible]

大邱
[illegible]

釜山
[illegible]

各限後合
[illegible]

京城正米
[illegible]

仁川正米
[illegible]

仁川大豆
[illegible]

京城綿糸布時勢
[illegible]

仁川 福 期米